RIO DE JANEIRO, QUINTA-FEIRA, 12 DE MAIO DE 1960

Tempo: Estável, com chuvas fracas. Temperatura: Em declínio. Ventos: Sul, fracos. Máxima: 25.9 (Laranjeiras). Mínima: 19.4 (Santa Teresa).

ANO XXXII — N. 9.775

Diario Carioca

Fundador: J. E. de Macedo Soares

O Máximo de Jornal no Mínimo de Espaço

PREÇO: Cr$ 5,00

TAPETE COMPLICOU CHEGADA

Sòmente depois de cinco minutos de espera, foi que o vice-ministro dos Negócios Estrangeiros da República Árabe Unida, e sua senhora, puderam descer do avião que os trouxe ao Rio — pois a "operação-desembarque", no Galeão, foi complicada pelo tradicional tapete vermelho — a exemplo do que acontecera à chegada do presidente Eisenhower, em Brasília. Na foto, o sr. Hussein Zulfekar, ministro da RAU (de chapéu na mão), tendo à sua esquerda o embaixador da RAU em nosso país. Entre outras altas autoridades que recepcionaram o diplomata, vê-se o governador da Guanabara, sr. Sette Câmara. (Noticiário na 3ª. página)

Câmara está votando Classificação

Professôres e inativos beneficiados no Plano

(BRASILIA — (Pelo telefone)

Prosseguiu ontem na Câmara Federal em ritmo acelerado, a votação do Plano de Classificação do funcionalismo civil da União. Foi inicialmente aprovado o artigo 65, que assegurou aos inativos (Lei n.º 2.622) as vantagens financeiras do projeto, e rejeitado o seu parágrafo único, que fazia independer de apostila a concessão dos benefícios. Artigo e parágrafo haviam sido objetos do pedido de verificação de votação, feito pelo sr. Tristão da Cunha, que deu margem à interrupção do andamento do projeto na semana passada. Aprovado foi também o artigo 79 que fixa em 40 mil cruzeiros os vencimentos dos professôres universitários.

O plenário rejeitou o primeiro grupo de emendas com pareceres da Comissão de Justiça pela inconstitucionalidade, e contrários das outras comissões. São os seguintes: artigo 80, que vedava aos professôres ocupantes de mais de uma cátedra o exercício de outras profissões remuneradas; art. 84, que classificava servidores do DASP como técnicos de administração; art. 85, que mandava enquadrar policiais como comissários do DFSP; art. 108, que mandava aproveitar, como procuradores-auxiliares os assessores jurídicos da Rêde Ferroviária Federal.

CALMON EXULTANTE

O professor Pedro Calmon, reitor da Universidade, ouvido pelo DIARIO CARIOCA, manifestou-se exultante com a decisão da Câmara relativa aos vencimentos dos professôres universitários. Fôra informado de que o artigo 79 havia sido rejeitado.

— "Estava sombrio — disse — com essa notícia. Agora posso dizer que estou vivamente satisfeito, pois a aprovação dêsse dispositivo representa uma justa aspiração do magistério universitário brasileiro. Com isso, o Poder Legislativo praticou um ato que enobrece".

OUTROS ARTIGOS REJEITADOS

Rejeitados foram também os dispositivos com pareceres pela constitucionalidade e contrários das outras comissões, assim enumerados: artigo 23, que dividia os servidores entre classes de funcionários e de pessoal de serviço; art. 24 e parágrafos, que dispunham sôbre a contratação de servidores no regime da Consolidação das Leis do Trabalho; art. 64, gratificação por excesso de horas de serviço.

A Câmara rejeitou ainda as disposições com pareceres favoráveis das comissões de Justiça, Serviço Público e Finanças, mas contrários da de Orçamento: parágrafos 1º e 2º, do art. 7º, dispondo sôbre o provimento de cargos em comissão; art. 21, relativo à contagem de triênios; parágrafo único, do art. 30,

(Conclui na 11ª pág.)

"BALLET" INGLÊS NO RIO

Momentos após receber a imprensa carioca, na ABI, Anton Dolin, diretor artístico do "Festival Ballet", estêve com o seu conjunto na sede do Departamento de Turismo e Certames da Municipalidade, onde foram homenageados com um coquetel. Dolin aparece à esquerda, entre uma bailarina e outro integrante do conjunto. A história do "Festival Ballet" com 12 anos de crescentes sucessos, vai contada, em reportagem, na última página

Não deseja retôrno da Câmara à Guanabara

Brasília (pelo telefone)

— Iniciada sob a presidência do sr. Ranieri Mazzilli com a ordem do dia ocupada pela votação do Plano de Classificação (noticiário em outro local) o sr. Paulo de Tarso explicou que, suscitando questão de ordem na sessão anterior, não tivera intuito de provocar o retôrno da Câmara ao Rio de Janeiro; se qualquer deliberação fôr tomada nesse sentido, votará contra; quis apenas deixar claro que uma resolução nesse sentido é da exclusiva competência da Câmara, não devendo ser encaminhada ao Senado, nem dependendo de sanção presidencial.

O sr. José Talarico estranhou, em discurso pronunciado na Câmara, que o governador Sette Câmara, que foi dirigir o Estado da Guanabara com espírito de conciliação e justiça, tenha chamado para o Serviço de Recuperação das Favelas um auxiliar, antigo servidor da Polícia Municipal de Vigilância, que se distinguiu por atos suscetíveis de reparos e críticas. Lamentou que o sr. Evaristo Daltro da Costa, novo diretor do SERFA, anuncie como providência de sua administração a convocação de 250 policiais para as favelas, reconhecendo desde logo, que não pode estabelecer esgotos nas favelas por causa dos seus acidentes geográficos.

PEQUENO EXPEDIENTE

Antes de iniciada a Ordem do Dia, usaram da palavra os seguintes representantes: Arno Arnt, dirigindo apêlo ao ministro da Viação no sentido de incrementar obras rodoviárias no Rio Grande do Sul; Adílio Viana, reclamando resposta de informações que requereu ao ministro da Guerra a respeito das vantagens que foram concedidas e não pagas, desde 1958, aos servidores da guarnição militar de Santa Maria; Breno da Silveira, reclamando do atual governador da Guanabara a conclusão de várias obras no Estado, principalmente em Jacarepaguá; Benjamin Farah, tecendo comentários sôbre a tabela oficial de aumento dos militares; Cunha Bueno, solicitando providências do govêrno federal para melhoria do sistema cambial, a fim de facilitar as exportações; Medeiros Neto, discorrendo a respeito do projeto de Diretrizes e Bases da Educação, que se encontra no Senado Federal, e pedindo, a propósito, transcrição de um artigo do bispo de Uberaba; Segismundo Andrade, criticando as condições de habitabilidade de Brasília e reclamando do presidente do IBGE o pagamento dos servidores dessa autarquia em Alagoas, que se encontra em grande atraso; Vasconcelos Tôrres, elogiando atuação da Guarda Rural de Brasília, serviço legitimamente pioneiro, inspirado em experiências diretamente colhidas aqui e fruto do descortínio administrativo do general Osmar Soares Dutra; Salvador Lossaco, criticando operação de venda de café, feita pelo IBC a uma firma norte-americana; Castro Costa, justificando projeto que

(Conclui na 11ª pág.)

Juscelino explicará hoje Ilha do Bananal

(BRASILIA — (Pelo telefone)

Antes de embarcar para São Paulo, hoje ao meio-dia, a fim de receber da Câmara dos Vereadores da capital bandeirante o título de "cidadão paulistano", o presidente Juscelino Kubitschek concederá entrevista coletiva à imprensa sôbre a execução da próxima meta do govêrno, qual seja a da construção de uma cidade na Ilha do Bananal, a fim de assegurar a realização da velha aspiração nacional de conquista efetiva do rico vale do Rio Araguaia.

Ontem, em despacho com o ministro Armando Falcão, assinou mensagem dirigida ao Congresso Nacional, acompanhada de projeto de lei, estabelecendo a responsabilidade da União no custeio dos serviços transferidos para o Estado da Guanabara, tais como: Polícia Civil, Polícia Militar, Corpo de Bombeiros e Casas Penais. E hoje ainda tratará do problema de telecomunicações, inclusive teletipos, com Brasília, para uma solução definitiva.

PROBLEMA DAS RESIDÊNCIAS

O chefe do govêrno presidiu, em seguida, a uma reunião com a presença do presidente da Câmara Federal, deputado Ranieri Mazili, e deputados Neiva Moreira e Clemens Sampaio, membros do Grupo de Trabalho incumbido da mudança da Casa Legislativa para Brasília, do prefeito Israel Pinheiro, do presidente da NOVACAP, sr. Moacir Gomes de Souza, dos membros do Grupo de Trabalho da Mudança da Capital e todos os presidentes dos Institutos de Previdência Social.

Participaram também dessa reunião os ministros Armando Falcão e Batista Ramos. Ficou estabelecido que o ministro do Trabalho coordenará tôdas as atividades relativas à complementação das instalações das residências destinadas aos parlamentares, funcionários e jornalista, na nova capital, e ainda que os problemas da administração dos prédios dos institutos em geral ficará a cargo dessas entidades.

Aliás, no decorrer dessa reunião, o presidente Juscelino Kubitschek teceu louvores à atuação dos Institutos de Previdência no sentido da concretização do preceito constitucional que determina a mudança da capital brasileira para o Planalto Central.

(Conclui na 11ª pág.)

Ike vai propor 'céu aberto' para eliminar a suspeição

WASHINGTON, MOSCOU, LONDRES, BERNA e TÓQUIO, 11 — (UPI-FP-DC) — O presidente Eisenhower, em entrevista coletiva à imprensa, em Washington, declarou que seu país não deseja outra Pearl Harbour e que isso "significa que devemos ter conhecimento das fôrças e preparações militares no mundo inteiro, especialmente daquelas capazes de realizar ataque de surprêsa maciço".

Após referir-se ao fato de que os Estados Unidos vão apresentar o aperfeiçoamento de 2 satélites militares (verdadeiros "satélites-espiões"), visando a prevenir "ataques de surprêsa", o presidente informou que pretende apresentar, novamente, sua proposta de "céu aberto" durante a Conferência de Cúpula em Paris, "porquanto ela constitui um meio de eliminar a ocultação e a suspeição".

ENTREVISTA

— Nós preferimos — disse Ike — um mundo diferente e trabalhamos para que êle exista — através de uma forma diferente de obter informações essenciais à confiança e à dissuasão eficiente. Face às armas atuais, as sociedades abertas constituem a única solução".

Referindo-se, a seguir, aos quatro pontos que desejava salientar como suplementação ao que já havia dito sôbre o assunto o sr. Christian Herter, esclareceu o presidente americano:

— Na maior parte do mundo um ataque em grande escala não poderia ser preparado de surprêsa. Mas na União Soviética há a mística do segrêdo e do sigilo. Isso constitui uma das causas principais da tensão e intranquilidade internacionais. O nosso poder de dissuasão jamais deverá ser pôsto à prova. A segurança de todo o mundo livre exige que tal não suceda.

OUTROS PONTOS

Após afirmar que deu ordem a seus auxiliares para que fôssem coligidas, por todos os meios viáveis, as informações necessárias à proteção dos Estados Unidos e do mundo livre contra ataques de surprêsa, afirmou o presidente que "essas atividades de coleta de informações têm caráter especial e secreto. São atividades, por assim dizer, subterrâneas" e que têm de contornar as medidas adotadas por outros países para proteger o sigilo dos preparativos militares.

Volta o presidente a referir-se ao problema do "céu aberto" e à sua resolução de propor, novamente, em Paris,

(Conclui na 11ª pág.)

URSS vai nos mandar seu trigo

Depois de quinze reuniões sucessivas com a missão econômica russa que está no Rio, o Banco do Brasil assina hoje à tarde, um contrato de compra de 150 mil toneladas de trigo russo (da safra 1959-60), no valor de quase 10 milhões de dólares, em contrapartida à venda do café brasileiro.

No próximo mês de julho deverão chegar as primeiras 30 mil toneladas de trigo. Depois da assinatura, os russos irão para São Paulo conhecer os cafezais, e a nossa indústria e a Refinaria Presidente Bernardes, em Cubatão.

O ACÔRDO

O trigo russo custará US$ 65,70 por tonelada métrica, custo e frete em portos brasileiros, sendo que o seguro será pago pelo Brasil. A emprêsa estatal russa "Vsesojuznoje Exportno Importnonoje Objedinenije" (Exportkhleb), de Moscou, será representada no ato da assinatura pelos srs. Alexandre Averichev e Sergei Malinin. Pelo Banco do Brasil assinará o sr. Inácio Tosta Filho, diretor da Carteira de Exportação. De acôrdo com o documento, que é bastante longo, o trigo será de boa qualidade, e o seu pêso hectolitro não será inferior a 78.

COMISSÃO APROVOU

Em reunião realizada na manhã de ontem, a Comissão Consultiva do Trigo aprovou a compra do trigo russo pela

(Conclui na 11ª pág.)

GRAJAÚ ACORDOU E VIU LIMPEZA

Começou ontem pela manhã, no Grajaú, a "operação limpeza", ou, em outras palavras, a "operação tapa-buraco". Quando os moradores da Praça Edmundo Rêgo e ruas adjacentes vieram às janelas, viram o seu tranquilo bairro em pé de guerra: homens e máquinas empenhavam-se na limpeza das vias públicas. Uns capinavam, outros recolhiam o lixo acumulado nos meios-fios e nas calçadas, outros, enfim, podavam árvores — tudo isso com uma rapidez e eficiência que deixaram o povo admirado. O governador Sette Câmara e outras altas autoridades estaduais chegaram às 9 horas ao local das operações, para observar o andamento das mesmas. Depois que o Grajaú estiver limpo, será a vez da Tijuca. (Noticiário na última página)

Medidas e reformas do futuro

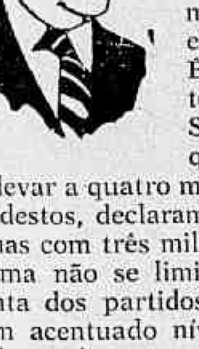

ANUNCIA-SE que hoje estarão reunidos no palácio da Liberdade, a convite do governador Bias Fortes, os representantes federais e estaduais do seu partido que farão um estudo minucioso da realidade mineira em face dos cômputos eleitorais de outros partidos.

Êsse comício inspira-se em recentes declarações do governador de São Paulo sôbre o alistamento, que o sr. Carvalho Pinto propõe-se a elevar a quatro milhões de vozes. Os mineiros, mais modestos, declaram que pretendem comparecer nas urnas com três milhões de eleitores. Contudo, o problema não se limita ao número de alistandos por conta dos partidos ou por iniciativa dos cidadãos, com acentuado nível de educação cívica. O eleitorado paulista tem se dividido principalmente entre o mato-grossense Jânio Quadros e o honrado sr. Ademar de Barros. O que vai ser necessário, principalmente na terra dos bandeirantes é levar aos quatro milhões do sr. Carvalho Pinto a convicção de que votando em Quadros ou no Ademar está votando inspirado no mais puro e sincero patriotismo.

JA' o sr. Bias Fortes não parece muito arraigado à idéia de que uma simples lista de votantes constitua na verdade um corpo eleitoral. No cenário da nossa política nacional verificamos uma extensão abusiva do conceito de "govêrno de partidos", que o parágrafo 13 do artigo 141 da Constituição vigente parece adotar, identificando a pluralidade dos partidos nacionais com o princípio básico da ordem democrática. O fato é que, à sombra do inciso sôbre a existência dos partidos nacionais, estão vegetando pequenas agremiações que não preenchem nenhum dos requisitos de um verdadeiro e atuante partido de existência nacional.

O governador Bias Fortes, apontando frutos de sua experiência na carreira política e no govêrno, observa que os pequenos partidos acabam servindo aos despeitos e interêsses de figurantes que, perdendo uma verdadeira oportunidade de servir à República, acabam amontoados nas garagens como ferro-velho, imprestável. A presença de tais partidos, longe de facilitar a solução de algum problema de acomodação entre os grandes, só aparece como caldo de cultura de intrigas e transações equívocas, como estamos vendo na atitude da facção monocórdica do sr. Raul Pilla ou no turbulento grupo PDC que, na realidade, não é democrata nem cristão.

ENTENDE muito bem o governador Bias Fortes na conveniência de exigir dos partidos existentes as condições de viabilidade, quer quanto à representação efetiva na maioria dos Estados, quer quanto a uma presença certa nos quadros da representação parlamentar nacional.

Evidentemente, às vésperas de uma eleição federal, não seria o melhor momento para uma profunda reforma no regime. Em todo caso, já foi excelente que o governador de Minas Gerais tivesse agitado a questão, preparando o país para soluções indispensáveis que o esperam.

J. E. DE MACEDO SOARES

UDN: mais intensidade na campanha eleitoral

(BRASILIA — (Pelo telefone)

O Diretório Nacional da UDN, reunido, ontem, pela manhã, na sala da Comissão de Justiça da Câmara, discutiu, sem número para deliberações, entre outros, os seguintes assuntos: 1.º — localização de sua sede em Brasília; 2.º — intensificação da campanha dos candidatos presidenciais; 3.º — prorrogação do prazo de isenções para importações de material pela indústria automobilística.

A reunião foi presidida pelo vice-presidente do Diretório, sr. Mário Martins, e contou com reduzido comparecimento. O sr. Guilherme Machado fêz a comunicação oficial de haver se empossado na diretoria da NOVACAP e assegurou que tem "viva responsabilidade de oposicionista" no exercício do seu novo cargo.

SEDE DA UDN

O sr. Aluísio Alves suscitou o problema da instalação da sede partidária em Brasília, lembrando que o Diretório, para evitar receber favores, encomendara a obtenção de dependências no edifício anexo ao Palácio do Congresso, juntamente com outras agremiações. No entanto, os outros partidos ainda não deliberaram sôbre a sua transferência para a nova capital e mesmo o PSD não se decidiu a vir instalar sua sede em Brasília.

O sr. Adauto Cardoso ponderou que não se devia ficar à espera dos outros partidos, porquanto não se justifica êsse "excesso de escrúpulos". O sr. Aluísio Alves explicou que essa tinha sido a orientação do líder João Agripino.

(Conclui na 11ª pág.)

PRORROGAÇÃO DA LEI DO INQUILINATO

BRASILIA, 11 (TSP-DC) — O movimento no sentido da prorrogação da atual lei do inquilinato continua ganhando terreno entre os deputados e até as últimas horas da tarde de hoje o projeto do deputado Anísio Rocha havia recebido mais setenta assinaturas de deputados.

O projeto Anísio Rocha prevê a prorrogação por mais um ano da atual lei do inquilinato.

"SÃO PAULO"
COMPANHIA NACIONAL DE SEGUROS DE VIDA
DIRETORES:
Dr. José Maria Whitaker
Dr. José Carlos de Macedo Soares
Dr. Firmino Antônio Whitaker
Sucursal no RIO DE JANEIRO — Av. Rio Branco, 173 — 10.º andar — Sede: Rua 15 de Novembro, 324 — SÃO PAULO

Revista da Sociedade sairá em bossa nova

Domingo, no DIARIO CARIOCA e no DC-Brasília, JEAN POUCHARD lançará a edição "Bossa Nova" da REVISTA DA SOCIEDADE: 16 páginas movimentadas, com a cobertura completa dos grandes acontecimentos sociais da cidade, e do país, notícias, "potins", e uma apresentação revolucionária que será um marco no jornalismo social brasileiro.

AMEAÇADO DE SABOTAGEM O GOVÊRNO DE FIDEL CASTRO

Foi tomado a fôrça o jornal da oposição

MIAMI e HAVANA, 11 (UPI-DC) — Carlos Echegoyen, chefe do Movimento anticastrista cubano, anunciou ontem que dez grupos revolucionários cubanos concordaram em reunir seus esforços para derrubar o regime de Fidel Castro.

Acrescentou que a fôrça combinada dêsses grupos atinge o número de sete mil e quinhentas pessoas, as quais, em sua maioria, disse, "estão em território cubano atualmente".

PLANO DE SABOTAGEM

Declarou que dentro de duas ou três semanas os mencionados grupos estabelecerão uma junta de diretores para «colocar sob um contrôle central os objetivos políticos gerais de todos, do mesmo modo que suas atividades de sabotagem».

SEQUESTRO DO JORNAL

O «Diário de La Marina», o mais antigo jornal de Cuba e o que com mais aspereza criticava o primeiro-ministro Fidel Castro, caiu hoje sob o contrôle do govêrno, ao se apoderarem dêle os sindicatos dos jornalistas e dos gráficos.

A transferência ocorreu depois de ter entrado um grupo de indivíduos nas oficinas do jornal e ter destruído o cilindro da página na qual estavam as cartas enviadas por leitores dando apoio ao periódico. Um porta-voz do «Diário de la Marina» disse que a polícia se negou a prestar a ajuda que lhe foi solicitada.

Há apenas 3 semanas — 15 de abril — o Comitê Executivo da Sociedade Interamericana de Imprensa concedeu a Rivero, diretor do jornal, a medalha de «Herói da Liberdade de Imprensa», por sua luta em favor da liberdade de imprensa.

Em editoriais assinados, Rivero criticava o que denominava de govêrno «unipessoal» de Fidel Castro e o aumento da influência comunista na administração.

ACUSAÇÕES DE RIVERO

O diretor-proprietário do jornal «Diário de La Marina», José Ignacio Rivero, em uma declaração subscrita de seu punho e letra que hoje entregou à imprensa, disse que seu jornal foi «condenado à morte desde o momento em que se lançou à rua a afirmação de que, em Cuba, anticomunismo e contra-revolução são a mesma coisa».

Acrescentou que seu jornal foi seqüestrado por um golpe de mão [illegible]camente comunista».

Rivero, cujo paradeiro permanece em segrêdo, disse que as [illegible] de que pretendia fechar o jornal são falsas. «Jamais havíamos feito tanto esfôrço para mantê-lo aberto» — disse. «Falso também, totalmente falso, isso que dizem hoje os seqüestradores de que eu conspirei ou confabulei com alguém dentro e fora de Cuba. Eu não sou mais que um jornalista independente e livre, diretor de um jornal que expunha diàfana e pùblicamente suas idéias».

Assinalou que, embora à família Rivero tenha sido «roubada» o jornal, «o que não puderam roubar foi o seu espírito». Disse que, não obstante, «Diário de La Marina» «será um morto muito pesado, um morto que continua[illegible] e acrescentou [illegible] Cuba, a América e todo o mundo livre têm já experiência do que significa fechar ou seqüestrar jornais, afogando por meio da coação física o pensamento livre».

GREVE DE OPERÁRIOS ITALIANOS

ROMA, 11 (FP-DC) — Dois milhões de operários iniciaram hoje uma greve de 48 horas em todo o país, solicitando diversas reivindicações, entre as quais um novo contrato de trabalho.

FIDEL SERÁ TESTEMUNHA EM BOGOTÁ

BOGOTÁ, 11 (UPI-DC) — O juiz Teobaldo Avendano, que investiga o assassinato do dirigente liberal Jorge Eliecer Gaitan, solicitou ao Ministério das Relações Exteriores que por via diplomática peça o testemunho do primeiro-ministro de Cuba, Fidel Castro, a respeito de uma série de perguntas que aquêle mesmo juiz juntou a sua solicitação.

Segundo alguns jornais, entre êles o matutino conservador "El Siglo" Fidel Castro encontrava-se em Bogotá a nove de abril de 1948, quando foi assassinado Jorge Eliecer Gaitan e explodiram gravíssimas desordens que ensanguentaram Bogotá.

Os jornais e algumas testemunhas afirmaram que Fidel Castro dispôs de informações que [illegible] dos finais da investigação sôbre a morte de Gaitan e os motins que deixaram um saldo de dois mil mortos e perdas materiais de muitos milhões de dólares. A morte violenta de Gaitan, que na ocasião era o chefe do Partido Liberal Colombiano, ocorreu quando em Bogotá se encontrava reunida a 9a. Conferência Interamericana. As informações jornalísticas acrescentam que Fidel Castro estêve nesta época em Bogotá como membro de uma delegação estudantil contrária à Conferência Interamericana reunida nesta capital.

CONSTITUIÇÃO DA NIGÉRIA

LONDRES, (BNS-DC) — A primeira sessão das conversações, ora iniciadas nesta capital sôbre a constituição da Nigéria, dedicou-se ao estudo da agenda.

Durante as deliberações, os delegados chefiados pelo primeiro ministro federal, Alhaji Sir Abubakar Tafawa Balewa, se ocuparam muito particularmente da redação do decreto da Constituição e da Lei de Independência, dois instrumentos com que a Nigéria será declarada país independente no dia 1º de outubro do corrente ano.

Ike acredita no êxito da reunião de Paris

WASHINGTON, 11 — (UPI-DC) — Um grupo de senadores republicanos, que se avistou hoje com o presidente Eisenhower, na Casa Branca, disse que o primeiro Magistrado ainda está "muito esperançoso e otimista" sôbre o possível progresso da Conferência de Cúpula, não obstante o incidente do avião norte-americano derrubado pelos russos.

O líder da maioria republicana no Senado, Everett Dirksen, afirmou que o presidente mencionou brevemente o episódio, porém falou sobretudo a respeito da Conferência de Cúpula, que começa na próxima segunda-feira, em Paris.

ANIMADO E OTIMISTA

«O chefe do Executivo ainda está muito animado e otimista a respeito da reunião», declarou Dirksen. «Seu otimismo quanto às possibilidades de se realizar algo construtivo não diminuiram em nada (por causa do incidente), mas êle é bastante realista para perceber as dificuldades inerentes a algumas das questões do programa».

O presidente Eisenhower partirá de avião, às últimas horas de sábado, com destino a Paris, e, segundo Dirksen, nas conversações, não houve nenhum indício de que o presidente tenha desistido da idéia de visitar a União Soviética em junho próximo, conforme está programado.

O senador manifestou a opinião de que Eisenhower, como militar, percebe a necessidade de contar com informações secretas, e que Kruchev «é um realista» nesta questão.

Berlim se previne contra um bloqueio

BERLIM, 11 — (UPI-FP-DC) — O prefeito Willy Brandt disse hoje que Berlim Ocidental acumulou bastante alimentos, carvão e outros artigos para sustentar-se "durante mais de seis meses", no caso de um novo bloqueio comunista.

"Em 1948 — disse Brandt aos jornalistas — "quando começou o primeiro bloqueio, fomos colhidos de surprêsa. Agora, estamos preparados". Os observadores ocidentais estimam que as reservas de provisões de Berlim são suficientes para manter a cidade durante quase um ano.

NO OUTRO LADO

«A Alemanha Oriental está disposta a aceitar uma solução «provisória» para o problema de Berlim» — declarou, hoje, perante a Câmara do Povo o «premier» Otto Grotewohl, que preconizou, para a conferência de cume, o desarmamento geral e total, a cessação das experiências nucleares, um tratado de paz com a Alemanha e um pacto de não-agressão entre os membros do Pacto de Varsóvia e os países da Organização do Tratado do Atlântico Norte.

A coletivização forçada na Zona Soviética da Alemanha continua causando protestos no seio da opinião pública suíça. Após a resolução adotada pela Assembléia de Camponeses, em Luzern, chegou agora um protesto adotado pelos delegados à Convenção de Intercâmbio Agrícola, em Bern.

Até na roupa suja haverá discriminação

Johannesburg, 11 — (FP-DC) — O Conselho Provincial do Transvaal decretou a discriminação racial para a roupa.

De acôrdo com êsse decreto, a clientela das lavandarias ficará dividida em brancos, africanos, mestiços, indianos e chinêses, cujas roupas deverão ser lavadas separadamente e guardadas em depósitos diferentes.

ASTENIA SEXUAL

Voronof revolucionou a Medicina demonstrando a possibilidade da restauração das energias perdidas e do vigor sexual. Chamamos pois a atenção da classe médica para a fórmula do TONOKLEN (comprimidos) destinada à restauração das funções genitais. Nas drogarias ou pelo reembôlso Caixa Postal, 4 — Tijuca, Rio. Tel.: 48-3067. — Peçam literatura gratis.

Suiça expulsou dois espiões soviéticos

BERNA, 11 — (UPI-DC) — A Suiça anunciou, esta noite, a expulsão de dois espiões soviéticos, funcionários da Embaixada russa em Berna — pela tentativa de obter de um agente dados sôbre o Exército suiço e as instalações de foguetes norte-americanos na Alemanha Ocidental.

O govêrno suiço ordenou a expulsão imediata dos dois diplomatas — descritos como dois jovens secretários da Embaixada soviética em Berna —, que, tendo sido detidos à noite passada, estavam a caminho da União Soviética, hoje à noite.

INVESTIGAÇÕES SIGILOSAS

Também foi detido um motorista, segundo fontes informadas, que está sendo interrogado pelas autoridades.

Os três foram detidos quando se dirigiam a um encontro com um agente estrangeiro do Serviço de Informações soviético, para recebar relatórios, "mediante pagamento".

Nada foi revelado oficialmente sôbre o referido agente, nem foi dado o nome dos três detidos, no comunicado distribuído pela polícia federal e o Departamento de Justiça.

O Conselho Federal decidiu guardar a maior reserva até que sejam concluídas as investigações.

A notícia caiu como uma bomba no público embora a Suiça, pela tradição de duas guerras mundiais, nas quais permaneceu neutra, tenha uma longa história sôbre atividades de espiões estrangeiros.

As informações do derrubamento, pelos soviéticos, de um avião-espião norte-americano, foram muito comentadas aqui. Alguns jornais suiços criticaram francamente os Estados Unidos pela prática de supostas atividades de espionagem.

A prisão dos três espiões trouxe à baila muitos recentes casos de espionagem ocorridos na Suiça, que tem sido sempre um dos focos da espionagem internacional.

O último caso ocorreu em julho 1958, quando o 3.º secretário da Legação tcheca, Jaroslav Antos, teve 24 horas para deixar o país, depois de ser surpreendido recebendo informações militares de um tenente do exército suiço.

O tenente, Hans-Ulrich Berli, foi condenado a quatro anos de prisão, com trabalhos forçados.

Quero sentir-me útil aos outros, levar uma vida normal e dou graças pelo muito que recebi. Com o auxílio que me prestaram, hoje estou a caminho da reabilitação e confiante no futuro. Existem porém ainda milhares de crianças sofrendo o mesmo drama que sofri. Crescem sem amparo, sem alegria, sem horizontes. Vêem as outras crianças correr e brincar, enquanto elas, não podem andar, sentem-se isoladas e esquecidas.
Está em suas mãos modificar o destino destas crianças e torná-las também úteis e felizes. Colabore generosamente na Campanha – cada cruzeiro arrecadado será uma oportunidade a mais para minhas amiguinhas!

Não peço piedade, quero apenas uma oportunidade...

Ajude-nos a concluir o novo Centro-Escola de Reabilitação Infantil, que a A.A.C.D. está construindo na Av. Prof. Ascendino Reis, São Paulo. Será o mais moderno da América Latina e servirá de padrão para outros Centros em todo o Brasil. A estrutura de cimento já está terminada e, com seu apoio, o novo Centro-Escola será inaugurado no início de 1961.

Envie o seu donativo para Av. Liberdade, 834, 6.º andar, Cx. Postal, 1773 — ou para qualquer Banco de São Paulo, em nome da

CAMPANHA PRÓ-CRIANÇA DEFEITUOSA

PROMOVIDA PELA

ASSOCIAÇÃO DE ASSISTÊNCIA À CRIANÇA DEFEITUOSA

COM A COOPERAÇÃO DAS SEGUINTES ENTIDADES:

Pavilhão Fernandinho Simonsen - São Paulo • Associação Sanatório Infantil Cruz Verde - São Paulo • Soc. Campineira de Recuperação da Criança Paralítica - Campinas • Casa da Esperança - Santos • Esc. N. Sra. de Lourdes - Santos • Associação Paranaense de Reabilitação - Curitiba (Pr.)

Presidente de Honra: Theodoro Quartim Barbosa
Presidente da Campanha: Senhora Roberto Alves de Lima
Diretor Executivo: Jayme Tôrres
Tesoureiro: Luiz de Oliveira Barros
Presidente da A. A. C. D.: Dr. Renato da Costa Bomfim

Teresópolis

Vende-se lindo sitio limitado com riacho, área de 10.000 m2. Pagamento em 70 meses, sem entrada, a partir de 3.000,00 cruzeiros por mês, sem juros. Telefonar para o sr. GREGORY. — Telefones: 23.8976 e 43-3328. Av. Presidente Vargas, 534 — 2.º andar.

SÍTIOS
DE 5.000 A 20.000 M2
NITERÓI
A 50 minutos das Barcas
SEM ENTRADA
Prestações a partir de Cr$ 972,00
EST. NITEROI-FRIBURGO
Tôdas as áreas planas ou com pequenas elevações rigorosamente demarcadas e cortadas por diversos rios e nascentes. Informações e vendas: Av. Rio Branco, 120 Sala 1.220, c/ o SR. CESAR. Telefone: 32-9211.

a programação de HOJE da RÁDIO NACIONAL

18,00 — O Mundo em Marcha.
18,25 — Aventuras do (Anjo).
18,35 — Jerônimo Herói do (Sertão).
19,00 — Isto é Brasil.
19,05 — Museu do Futebol.
19,15 — No Mundo da Bola.
19,30 — A Voz do Brasil.
20,00 — A Sultana do Grande Lago (Novela).
20,25 — Repórter Esso.
20,30 — Calendário Kolynos.
20,35 — Galeria Musical Sambra.
21,00 — Brasil Dia a Dia.
21,05 — Peço a Palavra.
21,30 — O Assunto é Brasília.
21,25 — Cantando pelos Caminhos.
22,00 — Intervalo Musical.
22,05 — Repórter Esso.
22,10 — Sua Exa. a Música.
23,00 — Brasília Dia a Dia.
23,05 — Cartas na Mesa.
23,30 — Sucessos Ormex.
00,01 — Boa Viagem com Mercedes-Benz.
00,30 — Seresta Musical.
01,00 — Boletim de Notícias.
01,10 — Encerramento. (S.A.).

Crs 52 milhões de prejuízos com roubos

*- eis a previsão para 1960**

MAS SEUS BENS ESTARÃO GARANTIDOS!

Seus bens, jóias ou objetos de valor... dinheiro ou obras de arte, estarão a salvo, porque você os colocou no Seguro. Você levará a melhor contra os "amigos do alheio". O Seguro indenizará seu prejuízo... você não o sentirá. Mas a sua segurança pode ser estendida a outros sinistros que rondam seu patrimônio. Você dispõe de Seguro contra Incêndio, contra Acidentes de Transporte, contra Acidentes Pessoais e muitos outros ramos. Além de restaurar seus bens, o Seguro contribui também para a sua conservação, através de ensinamentos úteis de previdência! Proteja seus bens, sua família... Você mesmo, com o Seguro. Chame o representante de qualquer das Emprêsas de Seguros. Êle lhe venderá o que você mais precisa: tranquilidade!

Com o Seguro, V. compra tranquilidade!
Consulte sua Companhia Seguradora de confiança. E se você já tem um Seguro antigo, convém reajustá-lo, atualizando os valores de seus bens, para completa proteção de seu patrimônio.

Em 1959, o total das indenizações pagas, nas diferentes modalidades de garantias e coberturas, atingiu a Cr$ 6.463.085.000,00 o que dá bem uma idéia da importância do Seguro Privado na vida econômica do País.

Troque o incerto pelo Seguro!

* *Estimativa dos Sinistros de Roubo que serão pagos pelas Emprêsas de Seguros, no ano corrente. Será apenas uma fração do dano total, pois muitos bens não estão segurados.*

I.M.M. 82005

POLITICA DOS ESTADOS

Herbert Aleixo para a Prefeitura de B. H.

BELO HORIZONTE, 11 — (Sucursl do DC) — Já começa a preocupar os políticos o pleito para a escolha do prefeito de Belo Horizonte. A cada hora que passa, as conversações se intensificam em tôrno de nomes de prestígio nas várias classes belorizontinas.

Ainda domingo, um novo nome surgiu para estudos. Trata-se do sr. Herbert Brant Aleixo, ex-vereador udenista, sobrinho do deputado Pedro Aleixo e figura de largo prestígio nos círculos políticos mineiros.

LANÇAMENTO DE ALEIXO

O sr. Herbert Aleixo, que pertencia à UDN, deixou êsse partido na última campanha presidencial para apoiar o sr. Juscelino Kubitschek que, uma vez no govêrno, o convidou para exercer um pôsto no exterior, de onde acaba de regressar. Agora, teve o seu nome lançado como candidato à prefeitura de Belo Horizonte, durante uma festividade realizada domingo último em sua residência.

Foi êle saudado por diversos oradores que exprimiram o desejo de várias correntes políticas de indicá-lo à sucessão do prefeito Amintas de Barros. Agradecendo, o sr. Herbert Aleixo admitiu que aceitaria a candidatura e renovou seu testemunho de admiração à figura do presidente Kubitschek, cujo nome lançou para a sucessão presidencial de 1965.

REUNIÃO DE PREFEITOS

B. HORIZONTE, 11 (Sucursal do DC) — Calcula-se em mais de cem o número de participantes da II Reunião de Prefeitos e Líderes Rurais do Sul de Minas, que será realizada nos dias 12, 13 e 14 do corrente, na cidade de Pouso Alegre. Além dos prefeitos e presidentes de Câmaras Municipais de trinta municípios do Sul Mineiro, tomarão parte nos trabalhos vigários, vereadores, membros de entidades de classe e representantes de associações rurais.

A reunião terá como objetivo a discussão de problemas comuns àquela região, tais como estradas, escolas, assistência médico-sanitária, escoamento de produtos agropecuários e extensão rural.

Está previsto, também, o comparecimento de técnicos de repartições públicas estaduais e federais, para que os participantes do conclave disponham de uma assessoria técnico-consultiva no trato dos assuntos constantes do temário.

B. HORIZONTE, 11 (Tsp.-DC) — Em entrevista prestada ontem à imprensa o deputado Ultimo de Carvalho declarou que "o sr. Juscelino Kubitschek deve participar ativamente dos comícios de Lott e Jango, pois é o atual presidente da República quem mais tem a perder se o candidato pessedista fôr derrotado em 3 de outubro".

"Se o sr. Kubitschek é o chefe do govêrno — prosseguiu — é também pessedista, e nessa condição deve atuar em favor dos candidatos de sua preferência, fora do expediente da Presidência da República. A obra de govêrno de JK é a que mais sofrerá se outro fôr o vitorioso que não o marechal Lott".

O deputado Ultimo de Carvalho declara ainda: "O sr. Juscelino Kubitschek foi eleito por uma coligação de partidos, e não por elementos neutros. Vitorioso pelo apoio de uma coligação, a sua obrigação é passar o poder para um elemento dessa coligação, dentro dos moldes constitucionais. E para tanto, cabe-lhe arregaçar as mangas e trabalhar para o nosso candidato: marechal Henrique Teixeira Lott".

PARANÁ: PTB absorve diretórios udenistas

CURITIBA, 11 (Tsp.-DC) — O PTB paranaense, através de seus correligionários no norte do Estado, está absorvendo os diretórios udenistas, elegendo para dirigi-los elementos simpatizantes trabalhistas. Tal medida está preocupando os adversários do senador Nelson Maculan, candidato do Partido Trabalhista Brasileiro ao govêrno do Estado.

O candidato Nei Braga, do PDC, ardoroso partidário da candidatura janista, que esperava vir a ser apoiado pela UDN local, em sua campanha eleitoral, visando à conquista do Palácio Iguaçu, está sentindo que o apoio da UDN está lhe fugindo, enquanto que o número de simpatizantes da chapa Jânio-Maculan aumenta consideràvelmente na zona norte do Estado.

Estas foram as razões que levaram o sr. João Goulart a admitir o apoio do PTB ao sr. Jânio Quadros no Estado do Paraná, visto que êle, o candidato petebista Nelson Maculan encontrará mais facilidade [illegible] conquistar o Palácio Iguaçu.

JÁ REDIGIDO PEDIDO DE INTERVENÇÃO

CURITIBA, 11 — (TSP-DC) — Já está redigido o pedido de intervenção federal no Paraná, em face da interferência do governador Moisés Lupion no caso dos transportes coletivos. Apesar de alguns elementos da Municipalidade terem se manifestado a favor de um mandado de segurança, medida que concordam ser mais apropriada para anular o decreto do governador, o Consultor Jurídico da Prefeitura, sr. Edgard Távora, anunciou que intentará não só a intervenção federal, através da Procuradoria da República ao Supremo Tribunal Federal, como também promoverá a responsabilidade do sr. Moisés Lupion, mediante licença à Assembléia Legislativa.

Caso esta última medida venha realmente a ser posta em prática, e havendo receptividade da Assembléia Legislativa por maioria absoluta, o governador será afastado do cargo e submetido a julgamento por um tribunal especial, presidido pelo presidente do Tribunal e composto de seis membros (três desembargadores e três deputados) sorteados, respectivamente pelo Tribunal e pela Assembléia.

CANDIDATOS AFLUEM AO INTERIOR

CURITIBA, 11 — (TSP-DC) — Todos os candidatos ao Govêrno do Estado se encontram em atividades no interior, onde realizam concentrações e comícios. O sr. Plínio Franco Ferreira da Costa continuará na tarefa de preparação do comício de Primeiro de Maio. O sr. Nelson Maculan estará hoje em Londrina, devendo iniciar amanhã seu programa de excursões no Norte. O sr. Nei Braga vem percorrendo distritos do município de Barração, onde promove encontros com adeptos de sua candidatura, há dias.

EMENDA QUE CRIA VICE SAIU DA PAUTA

CURITIBA, 11 — (TSP-DC) — O presidente da Assembléia Legislativa, deputado Guataçara Borba, retirou da Ordem do Dia a emenda constitucional que cria o cargo de vice-governador, para que não sofram interrupção os demais projetos que constam daquela parte dos trabalhos legislativos. A matéria só poderá voltar agora à Ordem do Dia por acôrdo dos líderes.

BAHIA: Vice-líder contra secretário

SALVADOR, 11 — (TSP-DC) — O vice-líder do PSD, deputado Raimundo Reis, pediu ontem, na Assembléia Legislativa, a remissão do secretário de Segurança Pública, sr. Rafael Cincurá, [illegible] que sua [illegible] caracterizando falta de personalidade funcional e sua passividade e indiferença são um estimulo para que policiais continuem a praticar arruaças, trazendo sobressaltos à população». Referia-se a recentes incidentes na sede dos «Diários Associados», quando policiais tentaram prender um funcionário da emprêsa.

S. PAULO: Jânio nos Campos Elísios

S. PAULO, 11 — (TSP-DC) — Acompanhado de nove prefeitos da zona da Sorocabana, o sr. Jânio Quadros estêve hoje, pela manhã, no Palácio dos Campos Elísios, onde conferenciou com o governador Carvalho Pinto. Os prefeitos foram solicitar auxílio do govêrno para instalação de energia elétrica em seus municípios, através de empréstimos e supervisão da USELVA.

PR na mira de Jânio

O sr. Jânio Quadros estava sendo esperado ontem à noite no Rio por seus correligionários para contactos políticos, antes que prossiga viagem rumo a Pernambuco, onde vai em campanha eleitoral.

O candidato oposicionista estava com encontro marcado com os dirigentes do PR, na residência do sr. Bernardes Filho.

MILTON

PARIS, 11 (FP-DC) — Procedente de Roma, chegou a esta capital o senador Milton Campos, ex-governador do Estado de Minas Gerais. O sr. Milton Campos, que pertence ao partido de oposição UDN, acaba de ser designado candidato à vice-presidência da República para formar chapa com o sr. Jânio Quadros, candidato à presidência nas próximas eleições presidenciais.

MPJQ RECEBERÁ MILTON

O presidente do MPJQ, sr. Castilho Cabral, que deverá seguir para [illegible] com o sr. Jânio Quadros, designou uma comissão composta dos vice-presidentes João Dantas e Xavier D'Araújo, do secretário executivo Artur Junqueira e do procurador geral Sérgio Nogueira para comparecer, no próximo domingo, ao desembarque do senador Milton Campos, candidato udenista à vice-presidência da República, formulando-lhe convite para visitar a sede daquela entidade.

COMÍCIO

O Movimento programou comício para o próximo domingo, às 15 horas, na Favela do Vintém, com entrada pela Rua Belisário de Sousa, em Padre Miguel, quando falarão líderes nacionalistas, operários e estudantis.

JÂNIO HOJE EM PERNAMBUCO

RECIFE, 11 (Tsp.-DC) — O candidato Jânio Quadros chegará amanhã a esta capital às 12 horas, quando desembarcará no aeroporto de Guararapes. O ex-governador de São Paulo fará uma série de comícios em Recife, Olinda, Garanhuns, Caruaru e outras importantes cidades pernambucanas. O sr. Jânio Quadros será recebido no aeroporto por correligionários políticos e pelo chefe do gabinete do governador Cid Sampaio.

A capital pernambucana está sendo forrada de cartazes do candidato da vassoura, que deverá ter, assim, uma recepção condigna.

Acústica preocupa o Senado

Ao instalar-se os trabalhos da sessão de ontem no Senado, sob a presidência do sr. Filinto Muller, presentes 33 senadores, havia quorum para as deliberações embora não houvesse matéria para votação na Ordem do Dia.

O caso da acústica do plenário vem interessando vivamente aos senadores. Os srs. Caiado de Castro e Lima Guimarães solicitaram urgência para a solução dêsse problema. O sr. Cunha Melo explicou que a Mesa está providenciando no sentido de sanar os inconvenientes observados.

HOSPEDAGEM

Diante de reclamações de funcionários quanto às suas instalações, veiculando-as, o sr. Caiado de Castro declarou que continua hospedado no Brasília Palace Hotel, porquanto seu apartamento ainda não está pronto.

Ocuparam ainda a tribuna, em breves comunicações, os seguintes senadores: Saulo Ramos, tecendo considerações sôbre o problema do carvão nacional, para acentuar a necessidade de ser incentivado o seu uso pelas nossas principais emprêsas e em especial pela Usina de Volta Redonda; Novais Filho, justificando a inserção em ata de voto de pesar pelo falecimento do sr. Eurico de Sousa Leão, ex-parlamentar pernambucano e constituinte de 1946, que teve a sua figura também exaltada pelos srs. Barros de Carvalho e Gilberto Marinho, respectivamente, em nome do PTB e da Maioria; Coimbra Bueno, criticando a morosidade da construção da Cidade Universitária e pedindo providências enérgicas dos poderes competentes para a sua conclusão: Rui Carneiro, lendo telegramas que lhe foram enviados a propósito da inauguração de Brasília pelos srs. Manoel Suetônio e João Pessoa Sobrinho, respectivamente, da Paraíba e de Pernambuco; Caiado de Castro, protestando contra a insinuação do sr. Coimbra Bueno, segundo a qual a população carioca seria parasitária. Salientou, na oportunidade, que a receita da prefeitura da antiga capital do país ascende a 25 bilhões de cruzeiros, o que revela não apenas a capacidade tributária, mas o espírito de iniciativa do seu povo.

NOVO PROCURADOR

Perante o governador José Sette Câmara tomou posse ontem, às 12 horas, do cargo de Procurador Geral do Estado da Guanabara o sr. Josino de Araújo Medeiros, em substituição ao sr. José Emídio de Oliveira, que solicitara exoneração. A cerimônia teve lugar no salão nobre do Palácio da Guanabara, tendo feito a leitura do têrmo de posse o sr. Paulo Tarso Flecha Lima, chefe do gabinete do governador. Na oportunidade, o sr. Sette Câmara destacou a importância dos problemas jurídicos, demonstrando sua confiança no novo Procurador. O sr. Josino de Araújo Medeiros, agradecendo as referências do governador do Estado, prometeu envidar esforços no sentido de manter bem alto o nível do conceito de que goza a magistratura, dedicando-se, com energia e espírito público, ao desempenho do cargo em que se empossava

Tapete 'pifou' na hora da chegada de Hussein

Tentando expressar-se em português, idioma do qual manєja algumas palavras, desembarcou às 18,10 horas de ontem, no Aeroporto Internacional do Galeão, de bordo de um "Constellation" da PLUNA, o sr. Hussein Zulfekar Sabri, vice-ministro dos Negócios Estrangeiros da República Arabe Unida, (RAU) que foi recebido por altas autoridades civis e militares, membros da colônia árabe no Brasil, pelo embaixador da RAU no Brasil, pelo embaixador do Líbano em nosso país e pelo governador José Sette Câmara.

Uma das notas destoantes da chegada do ministro árabe consistiu no fato de ter a escada pela qual iria desembarcar demorado mais de cinco minutos para ser colocada (o que é um recorde em chegadas oficiais) pois o tradicional tapête vermelho atrapalhava a colocação da mesma.

PROGRAMA

Recebido pelo embaixador Raul de Vicenzi, do Itamarati, após ouvir os hinos da RAU e do Brasil, executados pela banda da Aeronáutica, o sr. Hussein Sabri, que veio acompanhado de sua espôsa, passou em revista as tropas da Aeronáutica formadas em sua honra, sendo a seguir apresentado pelo embaixador da RAU em nosso país às autoridades que foram recebê-lo.

Em Brasília, para onde seguirá amanhã o vice-ministro Hussein Zulfekar Sabri será recebido pelo presidente Juscelino Kubitschek e lançará a pedra fundamental do futuro edifício da Embaixada do seu país. O ministro do Egito também visitará o ministro do Exterior do Brasil, a Câmara e o Senado Federal, retornando ao Rio de Janeiro às 16 horas.

EXPOSIÇÃO ÁRABE

Hoje, o vice-ministro do Exterior da RAU presidirá a inauguração da Exposição Arabe na Embaixada da República Arabe Unida.

Às 11 horas visitará o governador Sete Câmara no Palácio Guanabara, assim como o secretário geral do Ministério do Exterior, no Itamarati.

VIAGENS

O ministro Sabri visitará, durante sua estada no Brasil, São Paulo e Volta Redonda.

No próximo domingo, dia 15, o vice-ministro oferecerá uma recepção na Embaixada da RAU.

Em São Paulo, o sr. Sabri será recebido pelo governador Carvalho Pinto e outras altas autoridades paulistas. Deverá pronunciar uma conferência no Teatro Municipal de São Paulo.

Dia 19, quinta-feira, o vice-ministro concederá uma entrevista coletiva à imprensa, na ABI, no dia 20 inaugurará uma Mesquita no Rio, depois do que prosseguirá viagem para Buenos Aires.

O ministro árabe, ao cumprimentar embaixador Thompson Flôres, entabulou com o mesmo uma conversa em português, idioma que já conhecia.

Vida barata no país em relação à Europa

O sr. Jair Martins, da UDN, regressando da Europa, onde foi, como representante da Câmara, à Feira de Milão, disse ter tido saudades do presidente Juscelino Kubitschek e da COFAP, por mais que pudesse ser paradoxal essa declaração, pelo fato de ser o Brasil, comparado com as nações do Velho Mundo, um país verdadeiramente maravilhoso, onde a carestia de vida é infinitamente menor do que a de lá.

O sr. José Romero falou sôbre fatos ocorridos num hospital da Ilha do Governador vindo a público, nessa oportunidade, a situação em que se encontra o Hospital Carlos Chagas, onde falta gasolina para as ambulâncias, filmes radiográficos, mercúrio-cromo e até algodão, havendo casos, nos subúrbios, de pessoas que têm morrido por falta de socorros médicos.

ESTRADA GRAJAU'

O sr. Rubem Cardoso, falando em nome do govêrno, disse que iria ser aberto inquérito para apurar as irregularidades apontadas pelo sr. Paulo Areal, a respeito da Estrada Grajaú-Jacarepaguá, obstruida há três meses. Em sua denúncia, o sr. Paulo Areal apontou como responsável pelo fato o atual secretário de Viação, como antigo diretor do Departamento de Estrada de Rodagem. O governador Sette Câmara, informou o sr. Rubem Cardoso, percorreu, pela manhã, aquela estrada, tomando as providências necessárias.

CANDIDATURA CARLOS LACERDA

Com a assinatura de todos os membros da bancada da UDN, seu líder, sr. Raul Brunini, leu um manifesto, fazendo apêlo ao deputado Carlos Lacerda para que seja candidato ao govêrno do Estado da Guanabara, nas eleições de três de outubro próximo. O manifesto termina dizendo que "o povo carioca deseja ver o sr. Carlos Lacerda à frente dos seus destinos".

AUMENTO DE BONDES

O sr. Nelson José Salim falou sôbre o aumento dos bondes, dizendo que o povo carioca não suporta mais qualquer majoração no seu mais popular meio de transporte. Fez veemente apêlo ao governador Sette Câmara para que evite a majoração das tarifas. Ao mesmo tempo anunciou que apresentaria projeto de lei, encampando todos os serviços explorados pelo grupo Light.

CARNE A 800 CRUZEIROS

Em seu discurso o sr. Jair Martins disse que o quilo de carne na Itália custa 800 cruzeiros e uma xícara de café de 15 a 80 cruzeiros. Afirmou que a carestia de vida brasileira pode ser considerada sublime em relação ao que observou em sua viagem.

OUTROS ASSUNTOS

O sr. Murilo Miranda apresentou três requerimentos: dando o título de Cidadão Carioca ao barítono Silvio Vieira, pedindo calçamento para a Ladeira dos Tabajaras, de modo a facilitar o início da construção do Hospital Santa Catarina de Alexandrina e solicitando providências ao governador no sentido de serem cedidos para representações teatrais de profissionais ou de amadores mediante pagamento de despesas, os auditórios dos estabelecimentos de ensino pertencentes ao Estado.

Após o encontro com o governador, o sr. Jânio Quadros informou aos repórteres que embarcará amanhã para Pernambuco, onde deverá realizar oito a dez comícios políticos em favor de sua eleição à Presidência da República. De Pernambuco, o candidato oposicionista se dirigirá ao Paraná e, em seguida, ao Rio Grande do Sul, onde dará prosseguimento à sua campanha.

NERVOSOS o prof. MAURÍCIO DE MEDEIROS mudou seu consultório para a Rua da Quitanda, 3 — salas 811 e 812, onde dá consultas às 2as., 4as e 6as. de 9 horas ao meio-dia. — Marcar hora telefonando tôdas as manhãs para 22-5941.

Agitação no CM visa a forçar intervenção

Às vésperas, pràticamente, das eleições no Clube Militar, a comissão eleitoral da chapa Alves Bastos — Oromar Osório — Odorico Quadros denunciou, através de nota distribuída à imprensa, manobras articuladas por um grupo agitacionista, fora do campo eleitoral, com o propósito de intentar "recurso judiciário em que solicita nada menos do que a intervenção no Clube Militar".

"No seu horror ao sentido democrático do voto livre e consciente, que recusou, esquivando-se de se apresentar no julgamento da oficialidade, pretende que o Clube Militar seja governado não por um presidente eleito e por uma diretoria de escolha ampla, mas por um interventor, como terra abandonada ou conflagrada" — declara a nota, que é assinada pelo marechal Manuel de Azambuja Brilhante.

DENUNCIA

Tem o seguinte teor a denúncia sôbre acontecimentos que se processam no Clube Militar, ligados às eleições de 18 próximo:

"Ao aproximar-se a data de encerramento das eleições para renovação do mandato da Diretoria do Clube Militar, com a realização, no dia 16 do corrente, do ato em que se pronunciam os consócios que residem ou servem no Rio de Janeiro, a Comissão Central Eleitoral que dirige a campanha pela chapa encabeçada pelos ilustres chefes militares, generais Joaquim Justino Alves Bastos, Oromar Osório e Odorico Quadros, sente-se no dever de vir denunciar de público a manobra articulada pelo grupo agitacionista remanescente de corrente política que dominou a nossa associação de classe há alguns anos e dêle se utilizou para dividir as Fôrças Armadas e levar a perturbação à vida do País.

Pela primeira vez, em mais de meio século de gloriosa existência, após memoráveis pleitos, disputados por vêzes com paixão, mas sempre com estrito respeito às leis, regulamentos e normas disciplinares, uma facção recorre a manobra fora do campo eleitoral para nêle influir, depois de esquivar-se de disputar as eleições, apresentando os nomes de sua preferência. Alinhados, na fase final de um pleito de que não participou, para oferecer o triste espetáculo de recurso judiciário em que solicita nada menos do que a intervenção no Clube Militar. Sem condições e sem obediência às normas estatutárias, deixa de parte o caminho democrático do voto e escolhe, em ocasião adequada, e com propósitos inequívocos de agitação política, o caminho do voto livre e consciente, que recusou, esquivando-se de apresentar-se ao julgamento da oficialidade, pretende que o Clube Militar seja governado não por um presidente eleito e por uma diretoria de escôlha ampla, mas por um interventor, como terra abandonada ou conflagrada. A eloqüência do gesto e os traços da iniciativa infeliz ficam ao julgamento dos militares que já consagraram a chapa nacionalista, com a extraordinária votação que recebeu no interior e lhe asseguram a plena vitória. Cabe aos associados da capital, no dia 18, responder a essa manobra de intervenção com um comparecimento maciço e a expressão de sua vontade livre, proclamando a decisão democrática de escolher uma Diretoria de preferência de todos, e dando às pretensões intervencionistas do grupo agitador a resposta que merece. De qualquer maneira, é pelo voto que contestaremos uma iniciativa cuja originalidade, depois de mais de cinquenta anos de existência do nosso glorioso Clube Militar fora do clima agitacionista, como tem feito as suas duas últimas Diretorias, como deseja a oficialidade e como merecem o Brasil e as Fôrças Armadas, que vivem da ordem, do respeito e da disciplina. Rio de Janeiro, 10 de maio de 1960. (a) marechal Manuel de Azambuja Brilhante, presidente da Comissão Central".

Paranaíba proposto ao BNDE

Informou-se, ontem, que foi apresentado à Câmara Federal um projeto de lei dispondo que o Banco Nacional do Desenvolvimento Econômico se encarregue de realizar o aproveitamento hidráulico do Rio Paranaíba, no Piauí.

O prazo para que o estabelecimento organize uma sociedade por ações (da qual possuiria a maioria) é de seis meses.

OUTROS ASPECTOS

O BNDE se incumbiria, ainda, pelo projeto, de explorar os sistemas de produção, transmissão e distribuição do potencial elétrico resultante do aproveitamento.

Os governos do Ceará, Piauí e Maranhão, a Rêde Ferroviária Federal, o Banco do Nordeste, prefeituras, pessoas físicas e jurídicas de direito privado e entidades de direito público poderiam participar, dando, assim, à sociedade uma característica de emprêsa de economia mista.

O capital seria do montante de 650 milhões de cruzeiros e a sede da emprêsa seria localizada em Teresina, no Piauí.

DR. ALMIR LOBATO
Clínica Médica — Alcindo Guanabara, 15, salas 401-405 — segundas, quartas e sextas pela manhã. — Marcar hora: 42-18[illegible]

Bonifácio denuncia "estado de tumulto"

"A Câmara foi para Brasília mas a Novacap não recebeu a Câmara", declarou ontem no Palácio Tiradentes o sr. José Bonifácio, 1.º secretário daquela casa legislativa, que veio ao Rio com o propósito de denunciar à imprensa o "estado de tumulto" em que se encontrariam os trabalhos legislativos, a seu ver ameaçados de paralisação total caso não fiquem prontos até o fim do mês o edifício anexo do Congresso e apartamentos para alojar pelo menos parte dos quinhentos funcionários da Câmara que permanecem no Rio.

"Quando o plenário votar o Plano de Classificação, não haverá mais projeto em pauta, a não ser artificialmente, pois a documentação relativa às diversas proposições está encaixotada num galpão construído improvisadamente na vizinhança do Palácio do Congresso", disse o sr. José Bonifácio. "Se não nos derem acomodações, a Câmara paralisará seus trabalhos por falta de matéria-prima, podendo funcionar apenas como um clube político", acrescentou.

FUNCIONARIOS

— "Para que a Câmara possa produzir é preciso concluir o prédio anexo e os apartamentos destinados aos funcionários — adiantou. Esta semana partirão mais 17 servidores legislativos, que se somarão aos poucos já instalados em Brasília, e insuficientes ainda para assegurar o funcionamento da Câmara. Caso o govêrno não nos dê os meios adequados, nossa atividade legislativa cessará no fim do mês".

O sr. José Bonifácio chamou a atenção da reportagem para as centenas de caixotes que se acumulam nos corredores do Palácio Tiradentes, os quais sòmente poderão deixar o Rio depois de concluído o prédio anexo do Congresso, em Brasília, onde já se acumulam fechados 1.300 volumes.

O 1º. secretário da Câmara citou, como uma extravagância da NOVACAP, o fato de que nenhum dos móveis do Congresso tem chave. Esqueceram-se de pôr chaves nos armários e nas gavetas das mesas, como se — disse o sr. José Bonifácio — "estivessem preparando uma Câmara para anjos".

CONTRA A INTERMITÊNCIA

O sr. José Bonifácio declarou-se contrário às diversas fórmulas de funcionamento intermitente do Congresso. "A intermitência pode ser uma atitude ditatorial, nunca democrática", disse.

Lott inicia 3a.-feira nova fase eleitoral: Guanabara

Às 19 horas de têrça-feira próxima, na Praça 1.º de Maio (Bangu), será realizado um grande comício pró-candidaturas Lott-Jango, com o qual o Comitê Interpartidário Carioca dará início a mais uma fase de campanha dos candidatos nacionalistas, durante a qual serão realizados grandes comícios nos principais pontos do Estado da Guanabara.

Às 10,30 horas de hoje, na sede do Comitê Interpartidário (Av. Rio Branco, 131) haverá uma reunião, para o qual o general Rafael Pio dos Santos, secretário-geral, está convidando todos os próceres políticos que apóiam as candidaturas Lott-Jango, destinada aos preparativos finais da nova fase de campanha a ser iniciada no dia 17.

CONSAGRAÇÃO

Várias providências vêm sendo tomadas pelos dirigentes do Comitê para que êste "meeting" político constitua uma verdadeira consagração de Lott e Jango no novo Estado da Guanabara. No dia 10 foi realizada uma reunião na sede do Comitê, em que compareceram os líderes políticos cariocas, entre outros o almirante Augusto do Amaral Peixoto, que presidiu a reunião, general Rafael Pio dos Santos, secretário geral da entidade guanabarina, deputado Lopo Coelho, ministro Gama Filho, coronel Nemo Canabarro, deputado Ubaldo de Oliveira, Valdemar Viana, coronel Ari Barreto, dr. Adamastor Lima, dr. Gonzaga da Gama Filho e muitos outros, além dos próceres políticos da zona rural carioca. Ficou assentado que haverá às 17 horas daquele dia, uma concentração de veículos em Copacabana, nas proximidades da Rua Dias da Rocha. Às 17,30 horas, partirá uma grande caravana, tendo à frente o carro conduzindo Lott e Jango, precedido de batedores voluntários. Haverá, não só no local da partida, como ao longo de todo o percurso até Bangu, farta queima de fogos.

"SHOWS"

Ao chegar em Bangu, na Praça 1.º de Maio, os candidatos nacionalistas serão recebidos pelos políticos da zona rural e por grande massa de povo. Enquanto são aguardados os candidatos e após a realização do comício, haverá dois magníficos "shows" promovidos pelos artistas de renome das nossas estações de rádio e televisão. Duas bandas de música abrilhantarão as festividades.

Durante o comício deverão falar, além do almirante Amaral Peixoto e general Pio dos Santos, pela direção do Comitê Interpartidário, um orador de cada um dos partidos políticos que no novo Est. da Guanabara apoiam os candidatos nacionalistas. Usará também da palavra o sr. João Goulart, que fará palpitantes declarações sôbre a política local. Por fim, falará o marechal Lott, que fará uma síntese do seu programa de govêrno, baseado na honestidade, progresso e independência econômica do Brasil.

COMITÊ DE LIGAÇÃO

Por outro lado, o Movimento Nacionalista Pró Lott-Jango convida o povo em geral para a festa de inauguração e posse da diretoria do Comitê de Ligação, às 18 horas do dia 15, na Estrada Visconde de Delamare, n. 209 na Ilha do Governador.

As festividades terão começo às 15 horas, com a realização de jogos, competições, cinema ao ar livre, desfile de escolas de samba e com distribuição de lanche aos presentes.

NOVOS COMITÊS

Às 20 horas de amanhã será inaugurado mais um Comitê Pro Lott-Jango, na Ilha do Governador, com uma conferência do sr. Ramon Belo. No dia seguinte, se fará, ainda na Ilha do Governador, uma reunião de confraternização dos Comitês Nacionalistas, que será seguida de grande baile no Clube dos Aliados. Às 19,30 horas do mesmo dia, se dará a inauguração do Comitê Nacionalista Lott-Jango de Nilópolis, na Rua Fernando Mendes, 1.288.

Finalmente, no domingo, às 19 horas, será inaugurado mais um Comitê Nacionalista Lott-Jango no Encantado, na Rua José Domingues, n. 124.

Udenista antecipa resposta

O deputado Lourival Batista, que não assinou o requerimento instituindo comissão de inquérito sôbre Brasília, justifica sua atitude não só em razões de ordem pessoal como no fato de não ter a UDN fechado a questão a respeito dêsse assunto.

Não recebeu o deputado sergipano a carta-interpelação do deputado Ernani Sátiro, mas está preparado para respondê-la se a mesma chegar às suas mãos.

DECLARAÇÃO

É a seguinte, na íntegra, a declaração escrita que nos deu o sr. Lourival Batista:

"Antes de qualquer medida haver sido proposta pelo meu partido com relação a Brasília, eu já havia opinado sôbre o assunto, como municipalista convicto e membro do Conselho Deliberativo da Associação Brasileira de Municípios, a favor da transferência da capital federal para o interior. Êste meu ponto de vista, a bem da verdade, vem mesmo de período anterior ao do plano efetivo de mudança da sede do Govêrno para o Planalto Central. Quanto ao caso expresso do inquérito referente à NOVACAP deve assinalar e reafirmar que logo após minha chegada ao Brasil, depois de desempenhar missão oficial da Câmara Federal, em um certame municipalista de caráter hispano-luso-americano, realizado em Lisboa, concedi entrevistas à imprensa manifestando o meu ponto de vista sôbre a palpitante questão. Dias depois, um membro do meu partido me procurou para solicitar a aposição de minha assinatura em um requerimento pedindo a constituição de uma comissão parlamentar de inquérito com relação a Brasília. Isto sucedeu em junho de 1959. Devo acrescentar ainda que a UDN não considerou esta questão fechada para a sua representação. Não assinei e, por coerência, não poderia agora vir a dar minha assinatura, tendo em vista opiniões minhas publicadas fartamente pela imprensa brasileira. Reafirmo, para destruir de uma vez por tôdas, que não retirei minha assinatura, por um motivo muito simples: no aludido requerimento eu não a coloquei em tempo algum, como também não firmei o projeto de lei que estabelecia o dia 21 de abril de 1960 como a data para a transferência da Capital. Apesar de ser mudancista achava que a data em questão ainda não poderia oferecer condições plenas para o funcionamento normal ali do Poder Legislativo. Quanto à propalada carta do deputado Ernani Sátiro nada posso informar, dado que até hoje não a recebi. Logo que a mesma chegue às minhas mãos saberei dar a resposta adequada e situar o problema na devida altitude como sempre fiz em minha vida pública".

Batido o recorde de votação de projetos

NITERÓI, 11 — (Da sucursal do DC) — A Assembléia realizou hoje uma das mais produtivas sessões dêste ano, ao apreciar, durante cêrca de quatro horas consecutivas de trabalho, nada menos de 29 projetos e cinco vetos do Executivo, incluídos na ordem-do-dia da sessão ordinária por iniciativa do deputado Palmir Silva, líder da Maioria, em conformidade com as resoluções da recente reunião dos líderes de bancadas.

Dos projetos que entraram na pauta, foram aprovados cinco e rejeitados 21, enquanto outros três tiveram sua discussão transferida para uma das duas sessões extras marcadas para a noite de hoje, a pedido dos próprios autores das proposições. Entre os cinco projetos vetados, figuravam três recusados pelos ex-governadores Miguel Couto Filho e Togo de Barros. Os dois restantes foram vetados pelo sr. Roberto Silveira.

NÃO E' CONTRA SUPLENTES

Quase ao término da sessão de hoje, o sr. Jerônimo Derengowsky (PSD) foi à tribuna para contestar informação divulgada por um matutino, que lhe atribuiu declarações contrárias à chamada "indústria de suplentes", através da qual foram beneficiados 17 dos 54 deputados que compõem a Assembléia. Embora o jornal o apontasse como moralista e defensor dos cofres públicos (só as ajudas-de-custo dos suplentes importaram em 850 mil cruzeiros), o general-deputado refutou a notícia com veemência, chegando a classificá-la de "felonia" e de "calúnia". Disse o deputado-general que não precisa de propaganda através da imprensa.

Falaram ainda na sessão de hoje os deputados:

— Daso Coimbra (PTB), informando que o Departamento das Municipalidades vai proceder, em atenção a um pedido seu, ao levantamento topográfico e cadastral de Muriqui.

— Geraldo Reis (PSB) comunicando à Casa que o sr. Antônio Carlos de Paiva Muniz, diretor do Departamento da Renda do Estado, dirigiu carta ao "Diário do Comércio", de Niterói, contestando que o orador esteja pleiteando seu cargo, para possibilitar o aumento dos fiscais de renda.

— Rodrigues de Oliveira (PSB), apresentando e justificando moção de aplausos ao governador e ao secretário de Saúde, pela assinatura do convênio com a Santa Casa de Campos. Pediu, ainda, que o salário-família seja estendido a todos os funcionários do Banco do Estado do Rio.

— Jaime Bitencourt (PTB), explicando que não fêz críticas ao govêrno, na sessão da véspera, mas apenas reclamou a pavimentação da estrada Duas Barras-Monerat, movido pelo desejo de colaborar com a administração do Estado.

— Murilo Cabral (PSD), pedindo ao governador que não vete o projeto de sua autoria e já aprovado, pelo qual se eleva o percentual a que têm direito os funcionários das Recebedorias e Inspetorias de Renda que não recebem quotas.

COMPARECIMENTO TOTAL

A sessão de hoje marcou um recorde, não só em matéria de proposições apreciadas, mas também em comparecimento, de vez que todos os deputados foram contemplados com o sinal de presença. Como de hábito, duas sessões extraordinárias foram convocadas para a noite de hoje.

A convite do deputado Jorge Bedran PSP, o deputado Fernando Ferrari visitará amanhã a Assembléia Legislativa, para distribuir um folheto de sua lavra, sob o título de "Mensagem Renovadora". O deputado Jorge Bedran prometeu lavar as mãos amanhã, para receber seu tutor político.

Diário Carioca

Fundado em 17 de julho de 1928

QUINTA-FEIRA, 12 DE MAIO DE 1960

BRASÍLIA

Nossa opinião

Brasília e desconfôrto

ÊSSE côro de reclamações e lamentações a respeito das insuficiências das instalações em Brasília e dos defeitos que apresentam as construções, muitas inacabadas, da nova capital, era previsto, estava no cálculo de quantos trabalharam no "rush" de três anos para erguer no Planalto deserto o monumento que lá está. A batalha da construção prossegue e continuará por alguns anos, pois o que ficou pronto foi apenas o essencial para transferir a cúpula dos três podêres e assegurar seu funcionamento em condições que vão melhorando dia a dia.

Há evidentemente uma margem de sacrifício das pessoas que, titulares de mandatos populares ou de cargos públicos, tiveram de se alojar numa cidade que é ainda em grande parte um canteiro de obras. Êsse sacrifício e os inconvenientes de natureza pessoal são, todavia, parte dos ônus do serviço público num país que se empenha em melhorar seus padrões de vida, vencendo o esquema da inércia e do pessimismo que o amarrava à pobreza e ao subdesenvolvimento. Todos, porém, que estão sofrendo êsses ônus estão ao mesmo tempo prestando um serviço ao país, que necessita da compreensão e das reservas de luta de seus melhores homens para vencer as batalhas decisivas contra a pobreza material e espiritual.

Os sacrifícios dos primeiros habitantes de Brasília não são, aliás, dos mais pesados, conforme puderam verificar as milhares e milhares de pessoas que de todo o país para lá se deslocaram na época da inauguração. Os serviços públicos para lá transferidos funcionam em palácios luxuosos como concepção estética e práticos como objeto de uso, apresentando algumas insuficiências que são ainda as dos serviços gerais da cidade em formação. Os apartamentos oferecidos a preços módicos a deputados, senadores e funcionários que ali se instalam com vencimentos em dôbro são amplos, arejados, com numerosas peças, com água, luz, gás, telefone etc. E' verdade que falta ainda a grama à porta como é escasso e em certos trechos inexistente o serviço de transporte coletivo, muito embora as repartições mandem buscar a domicílio seus empregados.

E' verdade que não há ainda apartamentos e casas para todos, mas os deputados e senadores ainda não servidos instalaram-se no hotel de maneira financeiramente cômoda, enquanto os funcionários sem habitações continuam no Rio à disposição das comissões de mudança. O que falta mesmo é o supérfluo, a multiplicidade de cinemas, o clube, o banho de mar etc., mas evidentemente êsse corte nos hábitos dos altos funcionários e representantes do povo é tanto mais suportável quanto poucos brasileiros estão tendo o privilégio de viver os primeiros dias da sua nova e grande capital. A capital do presente, mas sobretudo a capital do futuro.

Promessas

O SR. Jânio Quadros continua a prometer que governará com decretos-leis. Isso só acontece nas ditaduras ou nos regimes em que a legalidade não passa de farsa. Recentemente declarou que extinguirá o Fundo Sindical no dia seguinte ao da sua posse. Agora diz o mesmo em relação à COFAP. E' só chegar ao Palácio da Alvorada e não mais haverá tabelamentos no país.

Aquêles órgãos foram criados por Lei. Logo, um presidente não tem podêres para revogar a legislação vigente. Essa tarefa incumbe ao Congresso. A que se deve atribuir a afirmação do homem da vassoura? Será que êle espera chegar ao govêrno por meio de "golpe"? Ora, essa proeza é ainda mais difícil do que conquistar a Presidência pelo voto livre e soberano do povo.

Mas, deixando de lado essas considerações, pois, nem pela fôrça nem pelos sufrágios o sr. Jânio Quadros dominará o Brasil, vejamos o que aconteceria com a extinção abrupta da COFAP. O custo-de-vida atingiria a níveis insuportáveis. As populações reagiriam e as conseqüências da revolta social seriam imprevisíveis. E' que antes de eliminar os contrôles de preços se faz necessário acabar com a inflação, estabilizando a moeda, equilibrando o câmbio e abastecendo adequadamente os centros consumidores. E tais providências exigem tempo e dependem de circunstâncias não apenas internos como também externas.

As palavras do sr. Jânio Quadros revelam ignorância e leviandade.

Urbanização

VAI começar a operação tapa-buraco no Rio. Ao mesmo tempo se intensifica o ritmo do trabalho de urbanização, com o desenvolvimento acelerado das obras públicas. Em breve será outra a nossa fisionomia urbana. Mais confôrto e higiene, melhores condições de trânsito, muita água, mercadinhos substituindo as famigeradas "feiras-livres" hospitais funcionando a contento, escolas para tôdas as crianças, tudo está sendo previsto e realizado para restituir à Velhacap (atualmente ainda Buracap) seu prestígio de cidade maravilhosa.

Enquanto se levam a efeito tais serviços de emergência, o governador Sette Câmara reúne uma equipe de técnicos e elabora plano de longo alcance para o Estado da Guanabara. Trata-se de estimular o seu desenvolvimento econômico, através de medidas que estimulem a industrialização e permitam o comércio cumprir sua relevante missão, com portos e estações ferro e rodoviárias operando, eficientemente. Também se estuda a compressão dos gastos com o pessoal, controlando o empreguismo da velha politicagem.

Enfim, o governador, cumprindo recomendações do presidente Kubitschek, está fazendo exatamente o que deve ser feito dentro de rigoroso critério de prioridades e sempre atento as realidades locais. O Rio de Janeiro se embeleza e moderniza para transformar-se no grande centro turístico do Brasil.

Desvairamento

O PADRE Hosaná, que assassinou o Bispo de Garanhuns, foi absolvido pela segunda vez no Recife. Há poucos dias era o júri do Rio que estava sendo analisado pelo povo carioca, após o julgamento do crime de Aída Curi. Agora, o mesmo fenômeno acontece na capital . Pernambuco. Será que o instituto falhou? Ou a sociedade se tornou mais indulgente com referência aos atentados contra a vida humana?

No caso do sacerdote pernambucano ocorrem ainda circunstâncias mais estranhas. Noticia-se que o vão candidatar a pôsto eletivo. Está sendo apresentado como herói de romance policial. E querem sua presença à frente da coletividade, em função de liderança parlamentar ou executiva. E também já lhe teriam oferecido cargo de relêvo na Igreja Católica Brasileira, de que é chefe o ex-bispo de Maura. Assim assumiria encargo de alta hierarquia religiosa, podendo pregar moral e amor ao próximo, seguindo o estilo cristão.

Que significação terá tudo isso? Será que um sôpro de desvairamento se desencadeia sôbre o país, promovendo a subversão dos valores e a ruína das instituições nacionais? Afinal, matar não pode constituir título de benemerência, nem instrumento de projeção social.

ALUISIO NAPOLEÃO

AO CONTEMPLAR, extasiado, os edifícios iluminados do Palácio do Planalto, do Supremo Tribunal Federal, do Congresso Nacional e dos Ministérios, que são como jóias faiscantes na noite serena, enquanto os automóveis, caminhões e jipes passam, com seus faróis acesos, pelas ruas e avenidas, largas e ainda frescas, recuo no tempo e evoco a figura de um governante intrépido e sonhador, com alma de poeta, como observou, certa vez, Augusto Frederico Schmidt, governante que, no início de sua atividade presidencial, conversando com um grupo reduzido de amigos, no Palácio das Laranjeiras, falava, com fervor e segurança, nos seus planos para a edificação, no Planalto Central, de uma cidade nova e diferente, que fôsse o ponto de partida para a conquista do imenso espaço vazio dêste verdadeiro continente que é o Brasil. O presidente Juscelino Kubitschek se inflamava, ao discorrer, com exuberância, sôbre as suas intenções de construir uma nova capital para o Brasil e dêle fluíam, então, energias novas, horizontes vastos, abarcando, com o seu olhar de visionário, o mundo que iria nascer de sua vontade e de sua fé.

Ao contemplar o milagre que foi a construção de Brasília nestes três últimos anos, não posso deixar de lembrar-me, com saudosismo já, daqueles momentos em que todo o entusiasmo do presidente se revelava numa palavra de confiança que denunciava o ímpeto criador de um verdadeiro predestinado. Agora estamos aqui, diante dos três Podêres da Nação instalados na sua já famosa praça, numa cidade que inicia sua vida com 100 mil habitantes, sentindo a pujança, a fôrça incomensurável da capital da esperança, que sacudiu, com a sua magia, com as suas implicações transcendentes, com a sua beleza arquitetônica e o seu sentido civilizador, o interêsse de um mundo cansado de guerras e revoluções. E' a própria esperança que surge com Brasília, como sentiu André Malraux, a imagem entrevista da terra de Canaan com que sonhava Graça Aranha, o próprio centro da futura civilização que brota, neste momento, no Planalto Central brasileiro.

Estamos vivendo êstes dias, ainda sob a impressão das brilhantes festas de sua inauguração, com o olhar voltado para o futuro, com a confiança de dias melhores para os que vão habitar, de ora em diante, as terras dos altiplanos de Goiás. A fé domina os novos brasilienses, a certeza de que estão todos contribuindo, com a sua presença nesta capital que, há pouco tempo, conheci apenas com o Catetinho e a mataria em volta, para a edificação de um mundo novo, mais compreensivo e mais humano, que a visão de Lúcio Costa e a estética de Oscar Niemeyer plasmaram nas plantas e nos riscos de Brasília.

Estamos todos vivendo êste momento único. A nova capital, o seu clima magnífico e a sua atmosfera social e política sem manchas estão fundindo, num só todo, a coletividade que nasce com Brasília, irmanando os brasilienses, os que construíram e os que vieram habitá-la agora, nos primeiros momentos de ajustamento, de integração na nova terra. E o espetáculo de civilização, de um lado, com suas belas construções iluminadas, e a solidão dos campos e das colinas, do outro, marcam o início de uma arrancada definitiva para a conquista do Oeste brasileiro.

Nascida sob o signo da cruz e ungida pela fé dos homens, estamos todos ainda sob a emoção do seu milagre, estupefatos diante do poder de criar concedido por Deus às suas criaturas, fazendo-as arrancar, do nada, como no Gênesis, esta maravilhosa cidade que apareceu repentinamente no deserto. Tudo feito pela audácia de um governante que não maculou o seu país com a compreensão da liberdade, elevando-se, por isso mesmo, a um alto nível humano, com a própria fôrça que emana da democracia, manifestada nos aplausos com que foi recebido em Brasília pelo povo, no dia 21 de abril, como verdadeiro herói, um autêntico herói pacífico, que empolgou a Nação com os instrumentos do trabalho, da tenacidade e da confiança. Ao lado de Israel Pinheiro, de Oscar Niemeyer, de Lúcio Costa e das figuras legendárias dos *candangos*, recolheu, na aprovação entusiástica do povo, o beneplácito de tôda a Nação pela obra que os séculos hão de tornar imorredoura.

CACAU FIRME NO MERCADO

ESTA surpreendendo os círculos interessados, o notável fortalecimento do cacau no mercado internacional, como se verifica nas últimas semanas, quando se esperava uma queda sensível nas cotações do alimento, por via das abundantes colheitas conseguidas pelos produtores brasileiros e africanos.

Atribui-se essa inesperada firmeza, ao método de exportação controlada do produto que, a par de uma política de sustentação de preços, vem sendo empregada pelo Brasil e demais produtores, anulando assim os efeitos baixistas que uma produção volumosa certamente acarretaria.

PERÍCIA

Observa o jornal londrino "Financial Times", segundo despacho do BNS, que as cotações do cacau são agora superiores em quase 9 xelins por 50 quilos, àquelas verificadas em meados de abril, e vêm subindo com maior constância que em qualquer outra época desde o início da atual safra.

Em vista de safras excepcionalmente grandes assinaladas na Africa Ocidental e no Brasil, — que podem deixar um excedente para a temporada 1959/60, de quase 100 mil toneladas — é surpreendente a solidez do mercado. Esta solidez deve-se, sem dúvida, em grande parte, à perícia dos órgãos encarregados da distribuição do produto, ao venderem parte substancial de suas safras muito antes do tempo. Com a notícia, divulgada dia 9 último, segundo a qual as vendas tinham atingido a cifra de 5 mil toneladas, só na semana passada, as comissões de distribuição da África Ocidental dispõem agora de apenas 42.500 toneladas para vender. Êste êxito se deve em parte às grandes compras de cacau realizadas pela União Soviética.

O Brasil registrou também um progresso mais rápido que o comum, na colocação de sua safra. Até meados de março já liquidara todos os seus estoques. Nos anos anteriores, na mesma época, ainda lhe restavam de nove a doze mil toneladas por distribuir.

Continua o conceituado jornal de Londres, afirmando que, embora as vendas às nações consumidoras mantivessem uma relação adequada com a produção, não parece que o consumo tenha aumentado numa proporção que justifique a presente estabilidade do mercado. No Reino Unido, a moagem de cacau no primeiro trimestre do corrente ano diminuiu em cêrca de 5,5%, em comparação com igual período de 1959. Embora se tenham registrado aumentos na moagem em outros países, não foram suficientemente grandes para assimilar o aumento de produção registrado no Brasil e na África Ocidental. Portanto, tudo parece indicar que os produtores compraram mais, para refazer seus estoques, considerados baixos em fins do ano passado.

BAIXA PROVAVEL

O atraso nas vendas brasileiras da safra da temporada contribuiu também para manter os elevados preços durante o mês passado. Quando o Brasil começar a vender, quando parte do cacau da Africa Ocidental vendido aos comerciantes londrinos, porém, ainda não recebida por êstes, começar a chegar ao mercado britânico, talvez se registre uma baixa nos preços, conclui o "Financial Times".

Laranja exportada

Estão aumentando, diàriamente, os embarques de laranja para os consumidores da fruta brasileira nos mercados europeus. A exportação em abril último foi a seguinte: para a Alemanha — 3 mil caixas; para Holanda — 25.560 caixas de laranjas e 1.500 de tangerinas; para a Inglaterra — 58.640 caixas de laranjas, e 100 caixas de tangerinas; para a Suécia — 7 mil caixas de laranjas.

Nas primeiras semanas do mês corrente já foram enviados para o exterior os seguintes carregamentos: "Horbney Grange" — 40 mil caixas para Roterdam e Londres; "Cap Roca" — 40 mil caixas para Hamburgo e Rotterdam; e "Coyan" — 50 mil caixas para Antuérpia e Hull, na Inglaterra. — (TP-DC).

Nixon em NI: Brasília é marco de nova era

— Brasília é um marco da nova era da história da América Latina, cujos povos se voltam, agora, para a conquista de riquezas no inexplorado interior — disse o vice-presidente dos Estados Unidos, sr. Richard Nixon, ao comparecer às cerimônias da IV Feira Mundial do Comércio, em Nova Iorque, cujo pavilhão brasileiro tem, como motivo principal, a Nova Capital.

O sr. Nixon visitou, demoradamente, o mostruário de nosso país, traduzindo suas impressões em palavras que fugiram do mero protocolo. "Eu sabia — ajuntou — o que Brasília significava para êsse grande país. O presidente Eisenhower, em palestra comigo, de volta de sua recente viagem à América do Sul, salientou que Brasília não é apenas um exemplo do grande esfôrço de progresso e desenvolvimento do Brasil, mas nova etapa de sua marcha para o futuro".

O PÚBLICO SABE

Prosseguiu dizendo que o público americano sabe disso também e quer saber muito mais. "É por isso que, com satisfação, venho a êste pavilhão onde o Brasil vai ter a oportunidade de um contato mais estreito com êsse público que tanto quer saber sôbre a nova era do desenvolvimento brasileiro".

O sr. Nixon foi recebido pelo sr. Francisco Medaglia, chefe do Escritório Comercial do Brasil em Nova Iorque, estando presentes, também, o embaixador do Brasil junto à ONU, sr. Ciro de Freitas Vale, e o cônsul geral do Brasil em Nova Iorque, Dora Vasconcelos. O sr. Medaglia ofereceu ao vice-Presidente um exemplar do livro sôbre Brasília, editado pelo Escritório Comercial do Brasil em Nova Iorque.

700 MIL VISITANTES

As palavras do sr. Nixon, gravadas e irradiadas pela rádio e televisão novaiorquinas, e publicadas nos jornais, aumentaram ainda mais o interêsse pelo pavilhão do Brasil, que tem sido um dos mais visitados da Feira, e por onde até 14 de maio — quando se verificará o encerramento da Exposição — deverão passar de 700 a 900 mil visitantes, superando o recorde de 700 mil visitantes, mantido desde 1957.

O pavilhão brasileiro é uma cópia perfeita do Palácio da Alvorada. Maquetas, fotografias coloridas, mapas e "displays" completam a mostra, que é realçada por uma foto dos presidentes Eisenhower e Kubitschek, em um apêrto de mão na Nova Capital. Uma reprodução, em tamanho natural, de um dos Profetas do Aleijadinho, e uma série de vitrinas com produtos da indústria, da manufatura e da agricultura brasileiras completam a exposição que, psicològicamente procura tirar partido da curiosidade enorme com que o público americano está olhando as coisas do Brasil, desde a visita do presidente Eisenhower e a inauguração da Nova Capital.

CONDECORADO

Diante do extraordinário êxito alcançado pelo pavilhão do Brasil na IV Feira Mundial de Comércio da América Latina determinou condecorar o sr. Francisco Medaglia, Chefe do Escritório Comercial do Brasil em Nova Iorque. Segundo anunciou a direção da Câmara, o sr. Francisco Medaglia — a quem foi confiada a organização do "stand" brasileiro — recebeu esta insígnia por sua "devoção pela amizade interamericana e por seus esforços no sentido de incrementar as relações entre os vários países latino-americanos e os Estados Unidos". A condecoração foi entregue por membros do Conselho da Câmara de Comércio da América Latina, em cerimônia que teve lugar no dia 6 do corrente, no Coliseu novaiorquino, onde se realiza, atualmente, a importante Feira Mundial de Comércio. Personalidades oficiais representantes de vários países e do Brasil estiveram presentes

O Que Se Diz:

... QUE o sr. Raul Pila compareceu ôntem ao gabinete do líder da Oposição na Câmara, onde anunciou que estava de hora marcada no médico para fazer uma "revisão geral na máquina" antes de internar-se em Brasília...

●

... QUE surpreendido ontem por um amigo quando deixava a igreja de São Paulo Apóstolo, por volta das 13 horas, o sr. Fernando Ferrari explicou que "tinha ido ali orar pela alma do nosso pobre Chessman"...

●

... QUE o jornalista Carlos Brasil, que deixou a barba crescer desde o dia em que se mudou para Brasília, como funcionário da Câmara, chefia o "bureau" de recepção a deputados no aeroporto da nova capital, onde já recebeu mais de quinhentas pessoas e de 1.700 volumes de bagagem sem que houvesse qualquer extravio ou qualquer reclamação...

Capitais estrangeiros e o programa de metas

OS órgãos técnicos da indústria acabam de realizar e divulgar um interessante estudo sôbre os investimentos estrangeiros dedicados ao Programa de Metas do govêrno. Observa-se, preliminarmente, que cada vez mais, sente-se a necessidade, de uma triagem das inversões estrangeiras, melhorando os critérios de prioridade existentes e criando um sistema pelo qual sua entrada líquida no país seja superior ou pelo menos igual à saída.

Por outro lado, admite-se a conveniência de uma distribuição mais cuidadosa da procedência dos capitais, com vistas a atender as áreas monetárias em que o balanço de pagamentos do Brasil esteja menos onerado.

Analisando os fatos relativos ao ano passado, observa-se que, no período, os registros de investimentos e financiamentos estrangeiros (os primeiros sem cobertura cambial) alcançaram menos 372 milhões de dólares, contra 550 milhões em 1958. Por outro lado, foi superior aos resultados de 1956 e 1957, que alcançaram, respectivamente, a 220 e 224 milhões de dólares.

O setor das indústrias de base, tanto em 1958 como em 1959, deteve a maior participação nesses recursos (220 e 224 milhões de dólares) seguindo do de transporte e energia, no primeiro dêsses dois anos. Com muito menor participação, vem, em quarto lugar, o setor de alimentação e por último vem o setor de educação, que não acusa movimentação em todo o quadriênio, na parte relativa à utilização de recursos estrangeiros na forma de financiamentos.

Nos últimos anos, há, assim, a considerar a existência de um elevado afluxo de capitais estrangeiros. No quadriênio das metas, para um total de 1,7 bilhão de dólares, em tôdas as moedas, registrado na Superintendência da Moeda e do Crédito, cêrca de 1,540 bilhões foram destinados a atividades compreendidas no programa governamental de desenvolvimento econômico, sendo que 1,319 bilhões de financiamentos e 221 milhões de dólares em investimentos diretos.

Dêsse modo, do total registrado pela SUMOC, apenas 158 milhões de dólares, durante quatro anos, foram destinados a atividades não relacionadas no programa governamental.

Êsse é um índice que vem demonstrar a concentração dos esforços no sentido de atrair os capitais para atividades essenciais, compreendidas no Programa de Metas.

Por outro lado, o Conselho do Desenvolvimento estimou que, do total dos investimentos em moedas nacional e estrangeira, a percentagem de bens importados através de financiamentos, investimentos e empréstimos estrangeiros, para atender ao Programa, alcançaria, aproximadamente, a 33%. Uma proporção razoável se levarmos em conta que se tratam de empreendimentos básicos, carentes de materiais importados, de tecnologia complexa, cujo fornecimento pela indústria nacional é, ainda, limitado.

Pôrto do Rio

De acôrdo com as apurações do Serviço de Estatística Econômica e Financeira do Ministério da Fazenda, o movimento marítimo do pôrto do Rio de Janeiro, nos dois primeiros meses do ano em curso, acusou a entrada de 672 embarcações, com a capacidade de 2.132.587 toneladas. Destas embarcações 308, com 412.960 toneladas de registro foram nacionais, e, dentre elas, 27 (com 117.236 toneladas) foram de longo curso e 821 (com 295.724 toneladas) de cabotagem.

Couberam assim às embarcações estrangeiras 54,2% do número de 80,6% de tonelagem das embarcações entradas no pôrto.

IBS: receita

A direção do Instituto Brasileiro do Sal publicou seu orçamento para 1960, que atinge a casa dos 41 milhões 312 mil cruzeiros de receita estimada, prevendo-se um "superavit" financeiro da ordem de 7 milhões de cruzeiros. Dêste total, a parte principal se prende à chamada renda estatutária, que está dividida em três rubricas, assim denominadas: 1) taxa por tonelada de sal retirado das salinas sôbre 800 mil toneladas para o consumo nacional; 2) sôbre 180 mil toneladas de saldos de quotas; 3) sôbre mil toneladas destinadas à indústria nacional de transformação.

Equador debilita

O govêrno do Equador, em resposta a um questionário da ONU, disse que não ratificou o Convênio Internacional do Café, por considerar que seria muito dispendioso para a economia equatoriana. O Equador não subscreveu o Convênio do Café concertado no México em maio de 1957, não ratificou o Convênio Latino-Americano, firmado em Washington em 1958, e firmou apenas "ad referendum" o Convênio Internacional celebrado na capital norte-americana em setembro do ano passado, sem que o Congresso equatoriano tenha até agora ratificado o documento. Os países cafèeiros da América Latina opinam que a atitude do Equador debilita a posição dos produtores do Hemisfério Ocidental. (UPI-DC)

Camarão enlatado

Recentes pesquisas realizadas pelo Escritório Comercial do Brasil em Nova Iorque, vieram demonstrar as largas possibilidades que poderiam justificar a exportação brasileira de camarão enlatado para aquêle país.

Comparando o produto brasileiro, enviado de amostra ao Escritório, com o de outras procedências, já em franca aceitação, ficou evidenciado que dependerá exclusivamente do fabricante brasileiro adaptar-se às condições exigidas pelo consumidor norte-americano para que venha a conquistar uma posição de destaque na exportação do produto e enfrentar por, nada menos, de cinquenta países com êxito a competição representada que disputam o mercado norte-americano de camarões.

Para Hanna Co.

A Tesouraria Britânica autorizou ontem a venda a interêsses norte-americanos da maioria das ações da "St. John del Rey Mining Company". A emprêsa americana e a Hanna Co.

Aquela sociedade britânica de minas de ouro possuia importantes concessões no Brasil para a exploração de minério de ferro. (ANI-DC)

Apoio do IBC

Em ofício dirigido ao sr. Renato da Costa Lima, presidente do IBC, o sr. Moacir Calil, em seu nome e no de seus companheiros de chapa à eleição do Sindicato dos Corretores de Café de São Paulo, reiterou total apoio à política que vem sendo imprimida no Instituto Brasileiro do Café, pela atual diretoria da autarquia cafeeira, política que se caracteriza — diz êle — pela probidade com que vêm sendo conduzido os negócios do café, no IBC.

Óleo de côco

A F. A. O., comunicou que se espera êste ano um aumento na produção de óleo de côco, do qual houve escassez em 1958 e 1959. Neste último ano, a produção da compra foi de 2 milhões, 900 mil toneladas, quase igual à de 1958, e uns 17 por cento menos do que o volume recorde alcançado em 1957. Espera-se que, no corrente ano, os preços sejam inferiores à média de 1959. (BNS-DC)

Couro para Suécia

Durante o ano passado, cresceu a importância do Brasil como fornecedor da matéria prima à indústria sueca de couros, no mesmo tempo que os fornecimentos do Uruguai apresentavam relativa baixa, mantendo a Argentina sua posição. A produção sueca de calçados aumentou de 2%, com 10.700.000 pares fabricados em 1959. A importação de sapatos também sofreu aumento de 50%.

Comércio francês

As importações francêsas totalizaram, em abril findo, segundo apurações provisórias centralizadas na Diretoria Geral da Alfândega, 2.200.000.000 de novos francos, contra 2.150.000.000 em março de 1.680.000.000 em abril de 1959.

Por sua vez, as exportações chegaram a 1.950.000.000 de novos francos, contra .... 2.100.000.000 em março e .... 1.630.000.000 em abril de 1959. (FP-DC)

A opinião do leitor

Continuismo existe mas do lado da UDN

O LEITOR Adailton de Albuquerque, do Rio, escreve para esta seção: «Com o êxito obtido com a tragédia de 24 de agôsto que a levou ao poder, parte ponderável da Oposição, depois de repudiada pela Nação, com a eleição de JK, entregou-se ao criminoso continuismo nos métodos postos em prática pela periculosidade mental do cúmplice de Cordero e Malfusi, do agitador egresso da Juventude Comunista».

E a seguir: — «Assistimos, então, à Oposição cabrestenda pelo terror imposto por uma inteligência e espantoso poder verbal a serviço da destruição e do negativismo, perder a sua fôrça moral ao assistir e permitir, em pleno Congresso, um seu líder fazer campanha aberta para o golpe às instituições constitucionais para implantação do despotismo e da ditadura com a esquisita adoção de um tal regime de exceção. Qualquer democracia não pode prescindir da ação fiscalizadora de uma oposição livre, de uma oposição que preste, também, sua cooperação na solução dos problemas da nação. Mas uma oposição norteada pelo ódio irracional aos seus adversários preferidos pelo povo, uma oposição que faz da intriga, da calúnia e da mentira as suas armas de combate, uma oposição sistemática e fanatizada, uma oposição que apenas procura dar amplitude aos erros combatendo-os demagògicamente, é uma oposição perniciosa, criminosa e antipatriótica, lesiva aos interêsses da nação».

Depois de outras considerações, o leitor escreve:

«Neste fim de govêrno, quando o presidente JK vem de cumprir a sua promessa de dar ao Brasil em cinco anos cinquenta de progresso e desenvolvimento, a oposição quebrou os limites de tôdas as barreiras morais para se entregar, inclusive, a campanhas ridículas, idiotas e que atentam contra a propalada inteligência dos mentores do «lado de lá», tal como acontece como a estúpida campanha contra Brasília, com argumentos e razões que não convencem a qualquer imbecil».

O leitor termina a carta assim:

«Os métodos já batidos voltam às manchetes dos órgãos

(Conclui na 7ª pag.)

Viola: de dois para cima

WILLIAMSTON, Carolina, 11 — (FP-DC) — Uma senhora de côr, de nome Viola Brown, de 31 anos de idade, deu à luz anteontem, a três meninos. Viola Brown teve 20 filhos, dos quais restam, com os recem-nascidos, 11.

Teve quintúplos, quadruplos, triplos, gêmeos de dois, e só um nascimento simples. Até agora, todavia, nada de extraordinário, a não ser a idade da senhora para tantos filhos. O que é estranho é que a senhora está separada do espôso há 14 anos.

O boletim da casa de saúde não fala do pai dos novos triplos.

S. A. DIARIO CARIOCA

Presidente: Horácio de Carvalho Jr.

Vice-Presidente: Danton Jobim

Diretor - Secretário: Pompeu de Sousa

Diretor - Gerente: Sebastião França dos Anjos

Diretores: Augusto De Gregório e Zélio Valverde

Sede:

AVENIDA RIO BRANCO, 25

Presidência	43-3014
Diretoria .... 43-6465 e	43-3930
Administração	23-4643
Chefia da Redação	43-5574
Secretaria	43-5539
Revista da Sociedade ..	23-4437
Polícia ...... 23-3239 e	23-5082
Esporte	23-4472
Publicidade	23-3763
Circulação	23-3662
Oficinas e Revisão	43-5609

São Paulo: Barão de Paranapiacaba, 61, 4º, grupo 23 — Tels.: 32-5841 e 35-6286

Belo Horizonte: Avenida Afonso Pena, 774, 3º and., sala 308 — Telefone: 4-8844

Niterói: Avenida Amaral Peixoto, 81, sala 601 — Telefone: 2-7893

Pôrto Alegre: Rua Caldas Júnior, 121, 1º andar, sala 4 — Telefone: 6771

ASSINATURAS:

Brasil e países da convenção postal:

Semestral	Cr$ 250,00
Anual	Cr$ 400,00
(Outros países):	
Semestral	Cr$ 400,00
Anual	Cr$ 800,00

RECLAMAÇÕES — Qualquer irregularidade no fornecimento de jornais às bancas ou da entrega do DIARIO CARIOCA aos nossos assinantes deverá ser reclamada ao Departamento de Circulação através de carta ou pelo telefone 23-3662.

DC-BRASÍLIA

Edição brasiliense (vespertina) do DIARIO CARIOCA. Sede: Avenida W-3, 8 (sobreloja) Plano-Pilôto.

Fones: 2-1833 e 2-1838 — Caixa Postal nº 442. Diretor Regional: Elias de Oliveira Jr.

MERCADOS e COTAÇÕES

CAMBIO LIVRE

O mercado de câmbio livre abriu, ontem, irregular, mas um tanto acessível.

BANCOS PARTICULARES

Abertura:

	Comp.	Vend.
Dólar	182,50	187,50
Libra	512,50	525,00
Florim	48,41	49,74
Marco	43,78	44,98
Escudo	6,38	6,56
Franco francês	37,20	38,30
Franco suíço	42,13	43,29
Schilling	7,01	7,20
Franco belga	3,66	3,76
Lira	0,2942	0,3022

Fechamento:

Dólar	182,00	187,00
Libra	511,00	525,00

BANCO DO BRASIL

Dólar	182,00	186,00

Banco do Brasil

	Vend.	Comp.
Dólar convênio	176,00	181,00
Dólar argentino	182,00	186,00
Dólar chileno	182,00	186,00

Câmbio Oficial

O mercado de câmbio oficial abriu, ontem, estável. O Banco do Brasil para cobranças vencidas em geral para remessas de quotas autorizadas declarou vender libras a vista para entrega pronta a Cr$ 53,1141 e dólares a Cr$ 18,92.

Aquêle banco comprava letras de exportação a Cr$ 51,5365 sôbre Londres e a Cr$ 18,36 sôbre Nova Iorque.

Fechou inalterado.

O Banco do Brasil afixou as seguintes taxas para saques.

A vista:

	Vend.	Com.
Libra	53,1141	51,5365
Dólar	18,92	18,36
Pêso uruguaio	1,8611	1,6035
Escudo	0,6622	0,6408
Florim	5,0195	4,8591
Franco francês	3,8616	3,7454
Marco	4,5389	4,4027
Itália, lira	0,0305	0,0295
Franco belga	0,3797	0,3683
Coroa sueca	3,6629	3,5527
Schilling	0,7268	0,7048
Franco suíço	4,3705	4,2393
Coroa tcheca	2,6276	2,5500
Coroa dinam.	2,7403	2,6586

CAMARA SINDICAL

Médias cambiais fixadas em 9 de maio de 1960:

Países	Mercados
OFICIAL	
America do Norte, Dólar	18,92
Alemanha, Marco	4,538
Belgica, Franco Belga	0,379
Dinamarca, Coroa	2,741
França, N. Franco	3,359
Holanda, Florim	5,019
Inglaterra, Libra	53,138
Itália, Lira	0,030
Suécia, Coroa	3,662
Suíça, Franco	4,363
LIVRE	
América do Norte, Dólar	186,93
Alemanha, Marco	45,06
Argentina, Pêso	2,40
Austria, Schilling	7,32
Bélgica, Franco Belga	3,75
Canadá, Dólar	[illegible]
Dinamarca, Coroa	26,60
França, N. Franco	[illegible]
Holanda, Florim	49,60
Inglaterra, Libra	524,96
Itália, Lira	0,2987
Portugal, Escudo	6,37
Suécia, Coroa	35,20
Suíça, Franco	43,14
Uruguai, Pêso	16,39
MOEDAS	
América do Norte, Dólar	189,27
Alemanha, Marco	45,08
Argentina, Pêso	2,22
Chile Pêso	0,1820
Espanha, Peseta	3,16
França, N. Franco	[illegible]
Inglaterra, Libra	526,67
Itália, Lira	[illegible]
Portugal, Escudo	6,66
Suiça, Franco	44,40
Uruguai, Pêso	16,80
Venezuela, Bolivar	56,00

Bôlsa de Valores

A Bôlsa de Valores estêve ontem, regularmente trabalhada, porém, os negócios realizados foram menos desenvolvidos, embora houvesse interêsse na compra e vendas dos diversos papéis em atividade. As apólices da União, as Obrigações do Tesouro Nacional Grau I e Grau III e as do Reaparelhamento Econômico permaneceram estáveis e inalteradas. As estaduais de S. Paulo e de Minas Gerais de renda e de sorteios regularam calmas e sem alteração. As Municipais Lei 820, planos A e B, cotaram-se ex-juros e calmas. As ações de bancos regularam em condições estáveis, com as de companhias, com as de companhias em boa posição, exceto as da Belgo Mineira que estiveram fracas. Foram negociadas letras de Câmbio a prazo, aceite da Finasa, no valor vendável de Cr$ 32.888.340,00. Venderam-se durante os pregões 13.257 títulos, na importância de Cr$ 9.526.161,00, tudo como se vê a seguir:

VENDAS REALIZADAS		ONTEM
	União	
29	D. Emp. Nom.	550,00
18	Idem port.	760,00
41	Idem	790,00
14	Idem Emp. Antigos	740,00
	Obrigações	
307	Reaparelhamento	660,00
512	Idem	665,00
3	Guerra Cr$ 100 6% (Grau III) S|2 SV	160,00
1	Idem Cr$ 500 C|2 SV	400,00
1	Idem Cr$ 1000 C|2 SV	805,00
3	Idem Cr$ 5000 C|2 S V.	4.150,00
55	Grau III 6% Cr$ 1000	790,00
135	Idem	790,00
	Estaduais Apis	
9	Minas Populares	240,00
45	Minas 1934 pt. 1a. Série	105,00
40	Idem	106,00
130	Idem 2a. Série	105,00
6	Idem 3a. Série	[illegible]
[illegible]	S. Paulo 4.º Cent.	480,00
480	S. Paulo Unif.	830,00
24	Idem	850,00
	Municipais	
8	Lei 820 P|A	620,00
337	Idem	621,00
470	Idem	623,00
50	Idem P|B	605,00
34	Idem	610,00
250	Emp. 1931	160,00
	Bancos — Ações	
46	Boavista	1.800,00
5	Brasil	1.150,00
	Companhias	
106	América Fabril	260,00
200	Fáb. de Tec. Dona Isabel	1.300,00
19	Arno Pref.	1.120,00
100	Idem Ex|D	1.090,00
700	Direitos da Arno	20,00
245	Idem	25,00
100	Bras. de E. Elétrica pt. C|D	165,00
100	Bras. de Gás	385,00
212	Brahma Pref.	695,00
100	Idem	698,00
225	Cig. Souza Cruz pt.	3.650,00
10	Idem	3.700,00
225	D. Santos Nom.	1.495,00
60	Idem	1.500,00
505	Idem port.	1.510,00
27	F. e L. Minas Gerais	360,00
150	Kibon Ord.	500,00
80	Mesbla pt.	247,00
4417	Idem	250,00
885	Paulista de Fôrça e Luz	220,00
50	Refinaria de Petróleo Ipiranga	8.000,00
10	Minerva pt. Ant.	2.570,00
221	Idem	2.580,00
1	Idem	3.600,00
215	Idem Bonif.	3.500,00
50	Mannesmann Pref.	2.750,00
500	S.d. Nacional	290,00
80	V. R. Doce pt.	2.850,00
54	Idem	2.900,00
20	Idem	2.920,00
1000	Willys Ov. Ord. Ex|D	121,00
	Debêntures	
1	Petrobrás Cr$ 400	368,00
162	Idem Cr$ 1000	920,00
	L. de Câmbio:	
Cr$ 3.300.000	Finasa 210 dias	90,08
Cr$ 3.300.000	Finasa 240 dias	88,67
Cr$ 3.300.000	Finasa 270 dias	87,25
Cr$ 3.300.000	Finasa 300 dias	85,83
Cr$ 3.300.000	Finasa 330 dias	84,42
Cr$ 3.300.000	Finasa 360 dias	83,00
Cr$ 3.300.000	Finasa 390 dias	81,58
Cr$ 3.300.000	Finasa 420 dias	80,17
Cr$ 3.300.000	Finasa 450 dias	78,75
Cr$ 3.300.000	Finasa 480 dias	77,33
Cr$ 3.300.000	Finasa 510 dias	75,92
Cr$ 3.300.000	Finasa 540 dias	74,50

Café

O mercado de café disponível regulou ontem, em condições calmas e com as cotações inalteradas. A comissão de preços sorteada declarou manter o tipo 7 na base anterior de Cr$ 412,00 por 10 quilos e não houve negócios durante os trabalhos. Fechou inalterado. O movimento verificado foi o seguinte: Entradas 16.135 sacas, pela estrada de rodagem. Embarques não houve. Existência 1.790.352. Café despachado para embarque 169.301 sacas.

COTAÇÕES POR 10 QUILOS

Tipo 2	462,00
Tipo 3	452,00
Tipo 4	442,00
Tipo 5	432,00
Tipo 6	422,00
Tipo 7	412,00
Tipo 8	402,00

(Incluído o preço da sacaria)

ESTADO DE MINAS

Café comum Cr$	41,20
Café fino Cr$	51,65

ESTADO DO RIO

Café comum Cr$	40,00

CAFÉ A TÊRMO

Não funcionou ontem.

Açúcar

O mercado dêste produto regulou ontem sustentado e com as cotações ainda inalteradas.

Entradas 24.359 sacas, sendo 500 do Estado do Rio e 23.859 de Pernambuco. Saídas 10.000. Existência 76.024 sacas.

COTAÇÕES POR 60 QUILOS

Branco-cristal	650,00 a 680,00
Demerara	450,00 a 480,00

Algodão

O mercado de algodão em rama funcionou ontem firme e com ofertas inalteradas.

Entradas não houve. Saídas 390. Existência 48.650 fardos.

COTAÇÕES POR 10 QUILOS

ENTRADAS:

	Próxima	Futura
Fibras longa:		
Seridó tipo 3-4	1.050,00 a 1.150,00	
Fibra média:		
Seridó tipo 3-4	1.000,00 a 1.040,00	
Ceará tipo 3-4	1.000,00 a 1.020,00	
Fibra curta:		
Paulista tipo 5	... a 900,00	
Matas tipo 5	910,00 a 930,00	

Professor também faz exame

A Diretoria do Ensino Secundário do Ministério da Educação e Cultura enviou instruções às Inspetorias Seccionais do interior do país, no sentido de disciplinar o exercício do magistério para os professôres que deverão submeter-se ainda a exames de suficiência.

De acôrdo com as instruções baixadas pelo professor Gildásio Amado, os candidatos àqueles exames que pretendam começar desde logo a lecionar poderão, ao se inscreverem, requerer autorização qual será válida até a publicação do resultado do exame, para exercer o magistério.

EXIGÊNCIAS

No ato de inscrição para os exames de suficiência, o candidato terá que apresentar prova de conclusão do curso médio ou superior, bem como declaração de que não foi reprovado em exame anterior na disciplina que pretende lecionar.

Será cancelada a autorização concedida ao candidato reprovado, ao que não haja demonstrado bom aproveitamento no curso e ao que não comparecer aos exames para os quais se achava inscrito.

Para outras informações sôbre o assunto, os interessados deverão dirigir-se à Diretoria do Ensino Secundário, Palácio da Educação, Rio de Janeiro.

VAGÕES PARA AUTOS

Visando a competir no mercado de fretes do transporte de automóveis, dos centros de produção para os de consumo, a SOMA (Companhia Sorocabana de Material Ferroviário) acaba de anunciar a produção de vagões especiais para êsse tipo de serviço. Tais unidades ferroviárias terão capacidade para conduzir oito veículos de cada vez. A competição será, principalmente, contra o transporte rodoviário, que, há tempos, vem-se apoderando do mercado, mediante auto-caminhões capazes de carregar, aproximadamente, o mesmo número de carros, simultâneamente.

ROBERTO MONTEIRO DE BARROS
PROJETOS E CALCULOS
Rua Piauí 519 – Tel.: 4-5850
CARMO – BELO HORIZONTE

Inquérito da Cofap continua

O sr. Max do Rêgo Monteiro, presidente da comissão especial que investiga possíveis irregularidades ocorridas na COFAP, desmentiu ontem que houvesse antecipado qualquer conclusão sôbre o inquérito.

Segundo o presidente da comissão, todos os resultados do inquérito serão apresentados, até o próximo dia 15, ao ministro do Trabalho, sr. Batista Ramos, que decidirá então sôbre se prorrogará ou não os trabalhos da comissão de inquérito.

— Até lá — acrescentou o sr. Rêgo Monteiro — nada poderei adiantar sôbre os nossos trabalhos, mesmo porque estaria assim fugindo aos princípios da ética.

Mensagem de Lima a estudantes do Brasil

— As juventudes universitárias da América devem compreender que nelas estão cifradas as esperanças do progresso e da evolução suficiente de nossos povos — declara em um dos trechos da mensagem enviada aos universitários brasileiros, o reitor José Leon Barandiarán, da Universidade Mayor de San Marcos, de Lima, a mais antiga e uma das mais famosas das Américas, que completará, hoje, 409 anos de existência.

A mensagem foi trazida ao Brasil pelo secretário da Associação de Imprensa Estudantil, sr. Francisco Gonçalves, ex-aluno da Faculdade de Ciências Políticas e Econômicas, que agora retorna de uma viagem cultural ao Peru, onde entrou em contato com a cultura incaica e teve oportunidade de conhecer minuciosamente a Universidade Mayor de San Marcos, localizada num prédio de dois andares e que abriga 11 faculdades.

409 ANOS

Durante sua visita ao Peru, Francisco Gonçalves visitou as ruínas do Império Inca e observou o funcionamento da Universidade de San Marco. Denominada pelo poeta Pedro de Oña, no século XVI, como "esclarecida fuente de água pura", a Universidade de San Marcos teve sua origem quando do govêrno do pacificador La Gasca, homem de letras formado na Universidade de Salamanca, que começou a planejar a criação de uma universidade limenha. Porém só pela "Real Célula" de 12 de maio de 1551, no Império de Carlos V, veio a ser fundada esta universidade, devendo-se isso aos entendimentos entre o imperador e o fundador da mesma, frei Tomás de San Martin.

A Faculdade ficou sob o domínio religioso até 1571, quando, ao tempo do Vice-Rei Toledo, também num mês de maio, foi iniciado o período de laicalização.

NOME SORTEADO

Um dos fatos mais marcantes na vida da Universidade de San Marcos é a origem de seu nome. Reuniram-se em 1574, vários membros de uma junta inicial, com a intenção de dar-lhe o nome de um santo padroeiro. Após vários entendimentos, resolveu-se que o nome seria sorteado e, a 20 de setembro do mesmo ano, recebeu a denominação de Faculdade Mayor de San Marcos.

Abrigando 11 faculdades, a Universidade de San Marcos está situada num edifício colonial de dois andares construído em 1606, em frente ao parque Universitário, edifício êste que serviu de noviçado para San Antônio Abad e mais tarde abrigou o famoso colégio de San Carlo, durante a época colonial parte da republicana.

Retornando de vários centros culturais, o estudante brasileiro estêve na Universidade de San Marcos, tendo o reitor José Leon Barandiaran enviado uma mensagem aos universitários brasileiros. É o seguinte o texto da mensagem:

"Por ocasião da visita a esta universidade do egresso da Faculdade de Ciências Políticas e Econômicas do Rio de Janeiro, sr. Francisco Gonçalves, é-me grato, aceitando o seu gentil oferecimento, poder enviar uma saudação aos estudantes do Brasil e, especialmente do Rio de Janeiro, em confirmação aos sentimentos de solidariedade institucional que correspondem ao Peru e ao Brasil, e em confirmação do ânimo de estreitar cada vez mais, de maneira mais segura e mais firme, os vínculos culturais entre nossas duas nações. As juventudes universitárias da América devem compreender que nelas estão cifradas as esperanças do progresso e da evolução suficiente de nossos povos, e devem, portanto, esforçarem-se em serem dignos dêsse entrelaçamento que a História lhes assinala. As juventudes universitárias do Brasil e do Peru, em mútua compreensão, seguramente poderão fazer e farão muito pelo bem da América, e particularmente pelo engrandecimento dos valores culturais de nossos dois países".

Finalisando sua entrevista ao DIARIO CARIOCA, o sr. Francisco Gonçalves elogiou a forma como foi recebido e tratado na Universidade de San Marcos, afirmando que, como "pagamento", tinha que transmitir um "abraço ao meu amigo reitor Pedro Calmon", como pediu o reitor José León Barandiarán.

"ARAGON" CHEGARÁ SÁBADO

Depois de amanhã chegará ao Rio, em viagem inaugural, o moderno transatlântico inglês "Aragon", da Mala Real Inglêsa. Decorado em estilo moderno, com madeiras de côres claras e tons brilhantes em seu mobiliário, o barco, que é irmão gêmeo do "Amazon", já em tráfego normal, e do "Arlanza", lançado ao mar a 12 do mês passado, trará ao Rio diversos turistas.

CABELO BRANCO?
Orf-Léne
está mais caro mas
TINGE MELHOR

UNIÃO SOVIÉTICA IMPORTARÁ NOSSO MATE

O Instituto Nacional do Mate recebeu a visita do sr. G. N. Gorshkov, diretor da Prodintorg, de Moscou e membro da delegação comercial da União Soviética que se encontra no Brasil.

Recebido pelo sr. Firman Neto, presidente do INM que se encontrava acompanhado dos srs. Willi Frohlich e Laurindo Regis, diretores daquela autarquia, o visitante teve oportunidade de provar o mate brasileiro em suas diversas maneiras de preparação: quente, frio, e em forma de chimarrão, à moda gaúcha, mostrando-se vivamente interessado nos meios de produção e industrialização do produto, bem como nas qualidades reveladas por análises feitas em laboratórios nacionais e europeus que atestaram os efeitos medicinais da erva brasileira.

O sr. G. N. Gorshkov, que é especialista e técnico no seu país quanto à importação de chá de diversas procedências acentuou a ótima impressão que tivera do paladar do mate nacional, notadamente o verde em fôlha e o solúvel, o que certamente facilitaria a sua aceitação pelos povos da União Soviética, que, segundo esclareceu, têm o hábito de tomar chá após as refeições. Solicitando amostras para serem analisadas pelos laboratórios soviéticos, o sr. G. N. Gorshkov, mostrou-se otimista quanto ao interêsse de seu país pela importação de mate brasileiro, convidando o sr. Firman Neto para visitar Moscou e prosseguir nos entendimentos agora iniciados.

I.A.P.E.T.C.
INSTITUTO DE APOSENTADORIA E PENSÕES DOS EMPREGADOS EM TRANSPORTES E CARGAS
Edital de Concorrência Pública n.º 11/60
Chama-se a atenção das firmas interessadas para o Edital de Concorrência publicado no «Diário Oficial» do Estado da Guanabara de 9/5/60, pág. 2.447, para adjudicação de serviços de limpeza e conservação de imóveis.

LLOYD BRASILEIRO
Patrimônio Nacional
Escritório: Rua do Rosário n.º 1
Telefone: 31 2060
Praças e Fretes — S/loja
Telefone: 31-3329
Passagens térreo — Telefone: 31-3304

EUROPA
HELGA SCHOROEDER
Saírá a 5 de junho para:
Havre — Dunquerque — Londres — Antuérpia — Roterdam — Bremem e Hamburgo
CABO FRIO
Saírá a 3 de junho para:
Vitória — Barra de Ilhéus — Salvador — Cabedelo — Havre — Dunquerque — Londres — Antuérpia — Roterdam — Bremem e Hamburgo
A V I S O
Qualquer alteração nas datas de saída dos navios será publicada neste local

AMÉRICA DO NORTE
SAÍDAS DO RIO
LÓIDE CANADA
Saírá a 25 do corrente para:
Barra de Ilhéus — Salvador e Nova Iorque
AMÉRICA DO NORTE
SAÍDAS DE SANTOS
LÓIDE BOLIVIA
Saírá a 12 do corrente para:
Paranaguá e Nova Iorque
LÓIDE CANADA
Saírá a 23 do corrente para:
Rio — Barra de Ilhéus — Salvador e Nova Iorque

NA RÁDIO COPACABANA
DAS 21 ÀS 22 HORAS
o jornalista NELSON AZEVEDO entrevista as maiores figuras do mundo político no programa
TRIBUNA POLÍTICA
Audição consagrada da RÁDIO COPACABANA
A EMISSORA DO OTIMISMO
ONDAS MÉDIAS: 680 KCS — ZYP.20
E
ONDAS CURTAS: 4.975 KCS — ZYP-27
Não percam as sensacionais entrevistas do jornalista
NELSON AZEVEDO
NA
TRIBUNA POLÍTICA,
PELA ONDA DA
RÁDIO COPACABANA!

ELETRIFICAÇÃO EM MARCHA

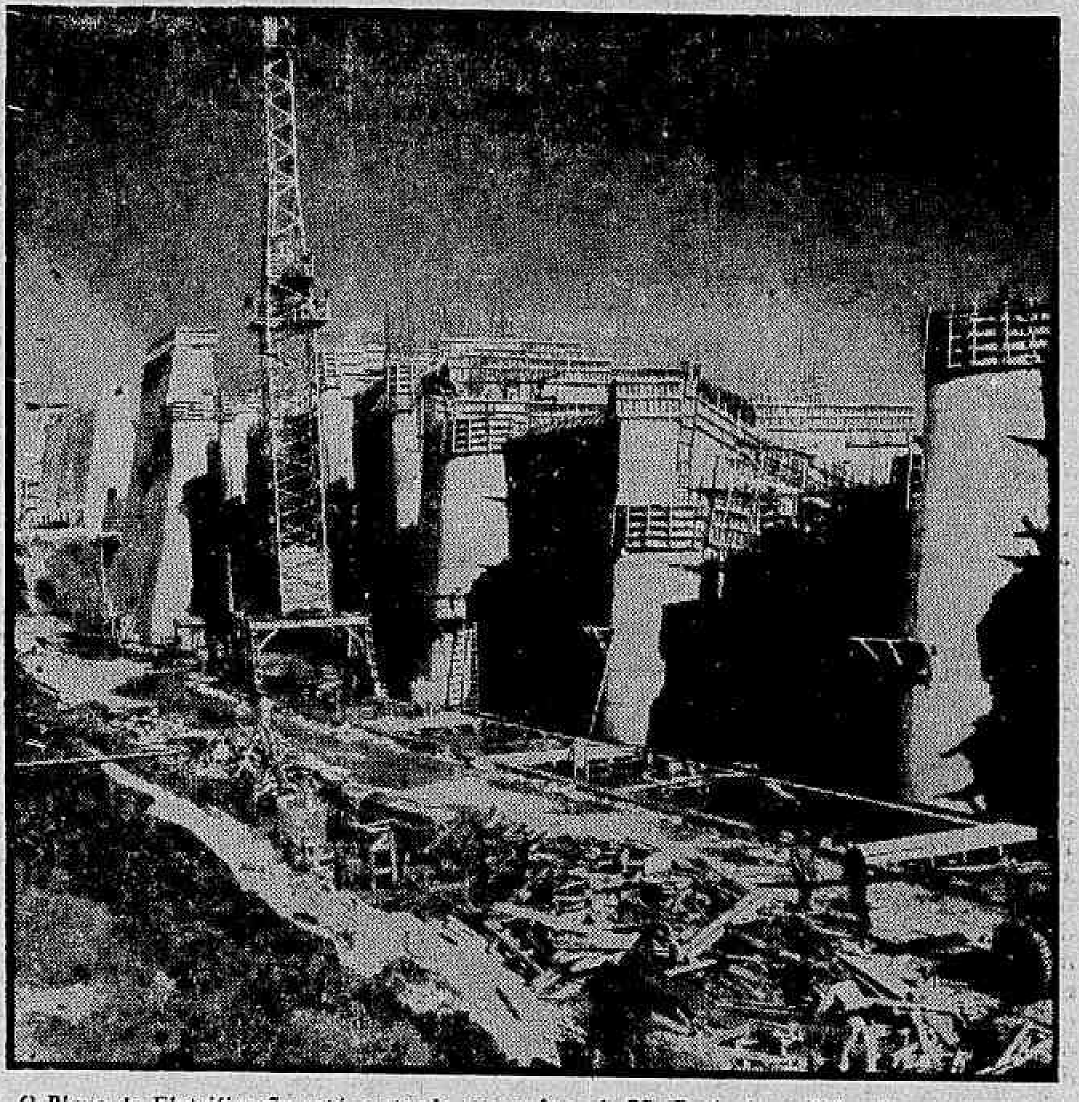

O Plano de Eletrificação está custando ao govêrno de São Paulo dez milhões de cruzeiros por dia. Obras como das Usinas Hidrelétricas de Jurimirim, Barra Bonita, Graminha, Bariri e Euclides da Cunha, além de outras, exigiram em 1959 inversões da ordem de três bilhões e meio. Na foto, aspecto da Usina de Barra Bonita

São Paulo e o Plano de Ação

O prof. Carvalho Pinto, governador do Estado de São Paulo, imediatamente empossado principiou por tomar conhecimento das necessidades do Estado e elaborar um esquema que permitisse maior aproveitamento das possibilidades econômicas daquela região do país, propiciando à sua população melhores condições de vida, através um desenvolvimento racional e equilibrado de suas imensas reservas.

Assim surgiu o Plano de Ação, que pretende cobrir três objetivos fundamentais: melhoria das condições de vida do homem, infraestrutura e expansão agrícola e industrial.

Ao ser dada publicidade a êsse documento, o homem comum, o cidadão anônimo que contribui com o seu trabalho para o progresso do Estado e da Nação perguntou: afinal o que é o Plano de Ação?

A resposta a essa pergunta está contida na própria programação de obras que o govêrno de São Paulo fêz para os quatro anos de administração.

Por ela se deduz que o Plano de Ação é uma visão antecipada do que um govêrno pode fazer durante um quatriênio, dispondo dos recursos que o povo coloca em suas mãos através dos tributos e taxas arrecadados.

Para se tomar conhecimento do que pretende fazer o governador Carvalho Pinto no período 1959-1963 no setor de energia elétrica, por exemplo, basta compulsar o Plano e lá se encontrará a cifra de 1 milhão de kw, bem como a indicação das verbas correspondentes.

No ano de 1960, o Programa do Plano de Ação, através seus objetivos principais, prevê no setor de Ensino, a construção e o equipamento de 165 grupos escolares, totalizando 1.280 salas com capacidade para 92 mil alunos.

No campo da Justiça e Segurança Pública, pretende o govêrno de São Paulo dotar o Estado de mais uma Penitenciária, em presidente Wenceslau, com capacidade para 400 reeducandos; concluir uma série de 28 edifícios destinados a foruns, cadeias e delegacias e, ainda, adquirir 325 novos veículos para maior mobilidade dos serviços policiais.

Ainda no setor de melhoria das condições de vida do homem, programou o governador para 1960 a construção de 50 unidades sanitárias e 2 laboratórios regionais no Interior do Estado, além da construção de Postos de Puericultura, dispensários etc., e o início da Campanha de Erradicação da Malária.

Um bilhão de cruzeiros será a dotação para financiar o desenvolvimento dos serviços de águas e esgotos no Interior e, ainda nesse campo, o govêrno irá ampliar o abastecimento de água e o sistema de esgotos da capital.

No setor da infraestrutura, o govêrno de São Paulo dará prosseguimento às obras do Plano de Eletrificação, que totalizam 797 mil kw; completará a eletrificação de várias linhas da E. F. Sorocabana e o alargamento da bitola na E. F. Araraquara; pavimentará 720 km de rodovias e construirá 490 km de novas estradas, além do que fará entrar em funcionamento o Aeroporto Internacional de Viracopos, com pista pavimentada na extensão de 3.240 metros.

A agricultura e a indústria de São Paulo terão grande incremento, pois que o Plano de Ação prevê o início de construção de 11 silos com a capacidade total de 85 mil toneladas, além do que, vasta rêde de fomento e experimentação agropecuária terá sua construção ativada, com suas fazendas experimentais, escolas de iniciação agrícola e postos de mecanização.

A agropecuária será financiada a médio e longo prazo, através do Fundo de Expansão Agropecuária, o mesmo acontecendo com a indústria de bens de produção e a indústria de base, que receberão financiamentos através dos Fundos próprios.

Essa a síntese do que o Plano de Ação do chefe do executivo paulista realizará em 1960, e que segundo acentua o govêrno Carvalho Pinto, será um instrumento na luta contra o subdesenvolvimento, tornando eficiente a participação de São Paulo na luta pelo progresso do país e constituindo um instrumento valioso de desenvolvimento econômico-social.

ESTRADAS EM TRAFEGO

Foram pavimentados 619 quilômetros em São Paulo, em 12 meses, resultado que supera a própria estimativa que era de 568. Quatro bilhões e 735 milhões foram gastos na Secretaria da Viação em obras rodoviárias, entre as quais figuram 391 quilômetros de estradas abertas, ligando regiões de densa produtividade agrícola. A Caixa Econômica Estadual fêz-se presente no Plano de Pavimentação, nessa primeira fase, com empréstimos na ordem de 760 milhões. Na foto, trecho pavimentado entre Piraju e Ourinhos

Seminário de Santa Catarina: nova fase

Comportando 17 temas de alto interêsse para as classes produtoras de Santa Catarina, já se encontra pronta a pauta de assuntos que serão debatidos na segunda fase do Seminário Sócio-Econômico que se realiza naquele Estado, para assentar em bases concretas o plano de desenvolvimento da região.

Conforme informações prestadas pelo industrial Celso Ramos, presidente da Federação das Indústrias de Santa Catarina desde janeiro último os homens de emprêsa, reunidos com educadores, administradores e líderes das divrsos classes sociais, inclusive operários, estão debatendo os assuntos de maior importância para o futuro do Estado, de modo a assegurar um programa econômico para a exploração racional de suas riquezas.

AMPLO TEMARIO

Os dezessete temas reunidos na agenda oficial do Seminário Sócio-Econômico de Santa Catarina são os seguintes: 1) educação para o desenvolvimento; 2) transportes; 3) energia; 4) financiamento; 5) agricultura; 6) saúde pública; 7) valorização e recuperação de terras, compreendendo a colonização dentro dos mais modernos processos técnicos, a fixação do homem à terra e a indústria pesqueira, dada a extensão da costa catarinense; 8) problemas habitacionais; 9) comunicações; 10) recursos mineralógicos e o aproveitamento industrial do carvão; 11) turismo, no que o Estado poderá apresentar grandes surprêsas aos técnicos no assunto; 12) investimentos estrangeiros; 13) problemas sociais: o trabalhador; 14) industrialização em geral; 15) comércio internacional e nacional, do ponto-de-vista dos mercados; 16) indústria de madeira e de mate; 17) integração econômica do Oeste do Estado no processo de desenvolvimento geral de tôda a unidade.

Este último item é dos mais importantes, pois já está sobejamente comprovado que aquela área de Santa Catarina apresenta índices de fertilidade idênticos aos do Norte do Paraná e sua exploração só agora começa, tendo como ponto de referência a chamada Zona do Chapecó.

"BARROSO" PARTE HOJE: EXERCICIOS

O cruzador "Barroso" deve suspender na manhã de hoje, sob o comando do capitão de mar-e-guerra Maurício Dantas Tôrres, para exercícios de adestramento da sua guarnição. O almirante Heitor Doile Maia, comandante-em-chefe da Esquadra, convidou a imprensa para assistir, embarcada, aos exercícios a serem realizados.

Critério novo para bôlsa: EUA

A seção Cultural da Embaixada dos Estados Unidos e a Comissão Fullbright do Brasil estabeleceram novas normas para a seleção de candidatos a bolsas de estudos nos Estados Unidos, na categoria de estudantes pós-graduados.

O novo critério, que será pôsto em execução ainda no corrente ano, visa a facilitar um melhor aproveitamento, por parte dos estudantes brasileiros, das oportunidades oferecidas pelas universidades norte-americanas.

CALENDARIO

Anualmente, de acôrdo com o calendário estabelecido, foi anunciad no dia 10 último, em todo o Brasil, a abertura de inscrições para as bôlsas. Até o dia 29 dêste mês os candidatos se registrarão para serem submetidos a um exame oral de inglês.

Essa primeira fase permitirá uma triagem dos candidatos, que em julho (podendo melhorar nesse intervalo os seus conhecimentos do inglês) serão submetidos ao exame escrito.

Em agôsto haverá uma segunda oportunidade para os aprovados no exame oral, que foram mal sucedidos no escrito. Sòmente então receberão os «applications». Em setembro serão submetidos a entrevista pessoal pelas Comissões de Bôlsas dos Institutos Brasil-Estados Unidos. A 15 de outubro de cada ano os aprovados seguirão para os Estados Unidos.

O poder da palavra

Literatura

"SER dentro do vácuo raro como o íntimo de qualquer distância".

Eis a poemática de Foed Castro Chamma em "O Poder da Palavra": simples, bela, incisiva. As palavras agindo como elementos encantatórios, na imediata conotação de novos sentidos, talvez sòmente úteis no verso, menos que no poema.

... "a lua
é um mito noturno que destruo".

A presença do poeta no domínio de antigos e sempiternos elementos líricos, mas anulando-os (não pelo fato da destruição da lua objeto; mas da lua mito, lua incorpórea, lua marcação romântica de antigos lirismos) para a construção do verso onde as palavras ultrapassam a condição mítica (ou se quiserem, mística) para se tornarem flutuantes mistérios de sons e significados.

"Tocai-me e vêde que sou tempo e nasço
destas palavras: último ou primeiro
existo no aro que me cerca o espaço".

Autodefinição. E definição do poeta que antes de criar o poema é criado por êle: a poesia das coisas, dos símbolos, da realidade. O poema como condição de existência, antes de ser existência mesma: "Tocai-me e vêde que sou tempo e nasço destas palavras". Nasce o poema e existe nêle a corporificação do poeta e nêle passa a ser consciência, depois fato e realidade: "último ou primeiro existo no aro que me cerca o espaço". Que rodeia êste aro e de que é formado êste arco? Elo? Círculo de ações (gestos, caminhos, passos)? O olhar, o sonho, os sons? Não há explicação para o poema quando êle atinge essa grandeza que o despe de significados exteriores para ser um corpo puro e simples e verdadeiro, assim belo e nítido e flúido como o ar e a luz. Que são, como o poema é. Verdade, poder, existência. "Sou tempo e nasço".

"Vejo lastro de fogo nêste curso
riscado pelo vento: corre, acende
e segue aberto pela fome, rente
a quem o chama pelo nome: púrpura".

O ritmo. A cadência também existindo como um significado ou mesmo existindo como a significação primeira. A música sendo complemento essencial. O poema como uma expressão ulterior e anterior a si mesmo. E assim Foed Castro Chamma o jovem e importante poeta da atual geração realiza um corpo de poemas sem rupturas, sem declínio. E seu livro é um acêrto e, talvez, o melhor acêrto de nossa poesia atual. — JOSÉ EDSON GOMES.

NOTÍCIAS

A JOSÉ OLÍMPIO já está distribuindo "Crime e Castigo", de Dostoievski, na nova apresentação que resolveu dar à tradução da obra completa do genial romancista russo. Êste volume, por exemplo, que enfeixa um dos mais famosos livros de Dostoievski, constitui uma autêntica preciosidade editorial. Além da tradução de Rosário Fusco, da cronologia do romancista, da introdução de Brito Broca, "Crime e Castigo" vem enriquecido de ilustrações do saudoso Santa Rosa, trabalhos em que o pintor paraibano imprimiu o melhor do seu talento plástico.

DUZENTOS e sessenta e seis escritores concorrem aos prêmios do Instituto Nacional do Livro, (Cr$ 100 mil), relativos ao ano passado: poesia, 85; teatro, 49 peças das quais 29 inéditas; ensaio, 42; romance, 49; conto, 30; e mais seis livros de memórias, quatro de erudição e um de edição crítica. Conforme a portaria do sr. José Renato Santos Pereira, diretor do INL, a inscrição é compulsória, exceto a relativa ao Prêmio Nacional de Teatro, que admite a inclusão de autores com originais ainda não publicados. As comissões julgadoras já foram constituídas.

OS regulamentos do INL, êste ano, trazem algumas novidades: a) fêz-se um rodízio nas comissões julgadoras, isto é, escritores que, entra ano sai ano, permaneciam como julgadores, cederam desta feita a tarefa de julgar a outros colegas, alguns dos quais [illegible]; b) os resultados do julgamento serão conhecidos até o fim de setembro próximo; c) os prêmios serão pagos na sessão solene prevista para 29 de setembro.

PARA julgar poesia: Cassiano Ricardo, Eduardo Portela e Lêdo Ivo; Teatro: Aníbal Machado, Anatol Rosenfeld e Mário da Silva; Romance: Franklin de Oliveira, Temístocles Linhares e José Paulo Paes; Ensaio: Ivan Lins, [illegible]; Conto: Lígia Fagundes Teles, Wilson Martins e Haroldo Bruno; Memórias: Valdemar Cavalcanti, M. Cavalcanti Proença e Brito Broca; Erudição: Antônio Houaiss, Afrânio Coutinho e José Aderaldo Castelo; Edição crítica: Antônio Houaiss, [illegible] Edmundo [illegible] e Antônio Soares Amora. Acaba de ser concedido à revista LEITURA, (Prêmio Paulo Brito de 1959) o Prêmio Antônio Joaquim de Castilho (Cr$ 50.000,00), pela "Confederação Nacional da Indústria", que resolveu premiar o trabalho cultural [illegible] de escritores ou de publicações literárias. Instituído há três anos pela CNI, foi o "Prêmio Antônio Joaquim de Castilho" concedido em 1957 ao Suplemento Literário do "Diário de Notícias", dirigido por Paulo Lima; em 1958 à "Porta de Livraria", de "O Globo", que obedece à orientação de Antônio Olinto; e agora à revista LEITURA, que tem à frente Barbosa Melo e Homero Homem. Todos os laureados com êste prêmio da CNI foram, como vemos, anteriormente, agraciados com o "Prêmio Paulo Brito".

Remessa de livros e correspondência — Seção LITERATURA — DIÁRIO CARIOCA — Av. Rio Branco, 25.

Encete negócios

Astrologia — Prof. Mirakoff

HOJE, 12/5/1960 (quinta-feira) — Encete negócios em lugares diferentes onde suas emprêsas terão maiores lucros, podendo viajar pela manhã. Nas corridas de hoje as pontas: 1, 2, 5, 7 serão as mais prováveis e as duplas: 12, 13, 14 e 23 as de maiores possibilidades.

ACONTECERÁ HOJE AO LEITOR:

ACONTECERÁ HOJE AO LEITOR:

Seguem-se as possibilidades felizes ou não de hoje, com horas e números favoráveis para os leitores nascidos em qualquer dia, mês e ano dos períodos seguintes:

ENTRE 22 DE DEZEMBRO E 20 DE JANEIRO (Capricórnio) Busque selecionar os amigos para as festividades de fim de ano e esteja ao mesmo tempo alerta com os seus deveres profissionais. 7, 8 e 9; 34, 44 e 56 (horas e números).

ENTRE 21 DE JANEIRO E 18 DE FEVEREIRO (Aquário) Ajuste-se a novos ambientes sociais, sem precisar aumentar suas despesas pessoais, [illegible] boa-vontade. 8, 19 e 21; 23, 33 e 45 (horas e números).

ENTRE 19 DE FEVEREIRO E 20 DE MARÇO (Peixe) O momento é apropriado para ampliar seu campo de relações a fim de conquistar [illegible] personalidade. 9, 14 e 21; 55, 56 e 57 (horas e números).

ENTRE 21 DE MARÇO E 20 DE ABRIL (Aries) Busque com um novo tipo de trabalho e terá boas oportunidades financeiras e sociais. 9, 14 e 22; 65, 67 e 89 (horas e números).

ENTRE 21 DE ABRIL E 20 DE MAIO (Touro) As obras sociais serão bons meios para aumentar seu magnetismo pessoal e fazer amigos. 9, 10 e 21; 33, 34 e 35 (horas e números).

ENTRE 21 DE MAIO E 20 DE JUNHO (Gêmeos) Suas economias não deverão ser destruídas impensadamente e por isso reorganize suas despesas extraordinárias. 9, 10 e 21; 36, 58 e 60 (horas e números).

ENTRE 21 DE JUNHO E 22 DE JULHO (Câncer) Faça sua vida atender-se às necessidades do momento e acredite nas palavras da criatura amada para vencer mais ràpidamente. 14, 15 e 21; 31, 40 e 52 (horas e números).

ENTRE 23 DE JULHO E 23 DE AGÔSTO (Leão) Não se submeta a desatinos dos subalternos para não prejudicar sua fôrça hipnótica. Confie na criatura amada e encontrará o seu destino. 10, 14 e 21; 44, 45 e 46 (horas e números).

ENTRE 24 DE AGÔSTO E 22 DE SETEMBRO (Virgem) Os sonhos da mocidade não poderão ser esquecidos e por isso procure o grupo dos tempos felizes. 9, 10 e 15; 13, 21, 23 e 25 (horas e números).

ENTRE 23 DE SETEMBRO E 22 DE OUTUBRO (Libra) Os bons dias do seu destino são chegados e por isso aproveite todos os momentos para [illegible]. 9, 10 e 21; 34, 45 e 56 (horas e números).

ENTRE 23 DE OUTUBRO E 22 DE NOVEMBRO (Escorpião) Não despreze os dias presentes para refazer sua vida nas poses necessárias a uma felicidade verdadeira. Dedique mais atenção aos pobres e às crianças. 9, 10 e 13; 20, 35 e 36 (horas e números).

ENTRE 23 DE NOVEMBRO E 20 DE DEZEMBRO (Sagitário) Aproveite o final do ano para reparar as possíveis falhas [illegible] completar de modo feliz uma etapa da sua vida. 9, 10 e 21; 33, 34 e 35 (horas e números).

Jussara Lupe é a môça bonita que está cantando no Jirau

Várias

Madrugada — Mister Eco

ACONTECEU em Paris. A sra. Lemoine acordou naquele dia muito feliz de sua vida. Leu os jornais, várias notícias, até que quase perdeu a falar quando viu o seu nome na fôlha, estampado com tôdas as letras: a sra. Lemoine havia sido condenada a um mês de prisão e cinquenta mil francos de multa. Muito nervosa, a sra. Lemoine manifestou a sua surprêsa ao marido: "Mas, eu não fiz nada!" O marido consolou-a: "Bobagem, minha filha, não pode ser você. Deve ser engano ou se tratar de pessoa de igual nome". Mal o sr. Lemoine acabou de falar, entretanto, dois oficiais de justiça se embarafustaram pela casa e levaram a sra. Lemoine. No distrito policial, o duplo e terrível choque. O sr. e a sra. Lemoine ficaram embasbacados. O delegado, após as inquirições de praxe, chegou à conclusão de que a sra. Lemoine não era a sra. Lemoine. Ou era e a outra é que não era. Porque o sr. Lemoine tinha uma amante que usava o nome da sra. Lemoine e andara cometendo uma série de falcatruas.

Isso aconteceu em Paris como poderia ter acontecido nesta maravilhosa Buracap. Mister Eco, por exemplo, conhece um cavalheiro que já lhe apresentou nada menos que três espôsas. E não faz muito tempo, no interior de uma buate, veio a quarta:

— Apresento-lhe aqui a minha espôsa. Mas esta é **mesmo!**

Parece que aquêle "mesmo" foi mesmo o estopim do desquite.

A "BOITE" Plaza apresentará amanhã, em substituição a "Bossas da Velhacap", um ato variado com o pomposo título de "International Divertissements". No elenco: Laura and Robby — malabaristas do Circo Thianiy — trio vocal "Os Seresteiros", a fadista Conceição Maria, Salúquia Rentini e Manoel Vieira. Deve ser muito engraçado êsse "international".

JÁ no próximo dia vinte e cinco, entretanto, a "boite" Plaza espera apresentar o novo "show" "Um Carioca no Harém", à base de comicidade defendida por Ankito, Rui Cavalcanti e Wellington Botelho. O estrelato ainda está pendente entre Anilza Leoni e Rose Rondelli. Produção de D'Artagnan e supervisão de Ankito, que retorna, assim aos espetáculos da madrugada.

AMANHÃ, finalmente, a inauguração de "Sayonara", barzinho com música em alta-fidelidade, à Rua Min. Viveiros de Castro 43. A bela portuguêsa Maria Teresa Quintas é a sua proprietária e está convidando a imprensa para um coquetel de apresentação às [illegible] horas.

RUMORES de que Ari Barroso não mais produzirá o próximo "show" do Fred's, em substituição a "Os Quindins de Iaiá" que, se nunca foi um bom espetáculo, sem o concurso de Roberto Luna, Carminha Mascarenhas e possivelmente, Gina Le Feu está falhando mais que o automóvel do Jean Pouchard. "Oh! Belacap" seria o título do novo cometimento, ficando o estrelato a cargo da cantora Marlene Meu Bem.

MISTER ECO agradece à diretoria do Automóvel Clube do Brasil o convite para o recital de canto que será realizado em sua sede social no próximo sábado, mas ficou faltando o programa com os nomes dos cantantes.

A "MOULIN ROUGE", "boite" um tanto ou quanto esquecida pelos que não entram na fila do cinema Rian, parece que está propensa a apresentar pequenos espetáculos musicados em suas noites. Ao ator Carlos Melo caberia produzir o primeiro "show".

É SÓ. Apesar da advertência de Mister Eco está havendo certa corrida nas farmácias à procura da "Lyta Vesicatoria". Sua alma, sua palma.

Registro

1812 — Nasce, em São Gonçalo, Estado do Rio de Janeiro, Henrique Pedro Carlos de Beaurepaire-Rohan, depois Visconde de Beaurepaire-Rohan.

1837 — Morre, no Rio de Janeiro, Evaristo Ferreira da Veiga e Barros.

1855 — Nasce, em São Gabriel, Estado do Rio Grande do Sul, Hermes Rodrigues da Fonseca.

1884 — Morre, em Vassouras, Estado do Rio de Janeiro, Francisco José Teixeira Leite, Barão de Vassouras.

1902 — Morre, em Paris, França, Augusto Severo de Albuquerque Maranhão.

1953 — Morre, no Rio de Janeiro, Raul Pederneiras, famoso caricaturista, jornalista e professor de Direito

ANIVERSARIOS

FAZEM ANOS HOJE

SENHORES

General Nestor Penha Brasil; eng. Augusto Paranhos Fontenelli; Aldo Sampaio; João Castro Barbosa; Fernando Guimarães Ramos; Bernardino Joaquim Teixeira; Ulisses Laurindo dos Santos; Pedro Pereira da Silva; Galdino Morais; M.P. da Silva Reill; Alberto Ribeiro Oliveira Mota; dr. Ari de Azevedo Nepomuceno; Dalzo Vieira Maciel; dr. Fioravante di Piero; dr. Artur Leão; Agenor Lafaiete; Américo Ribeiro Velôso; Amaral Pimenta; rev. Galdino Moreira; Kleber Pinheiro; Augusto Malta; M[illegible]ro do Carmo; João Alfredo [illegible] Costa; dr. Miguel Paz do Amaral Pimenta; Wahib Salim Haddad; Bonifácio Macedo Porteia; Abílio Nunes; F. de Paula Magalhães; Augusto Gomes Lima; e Pedro Pereira da Silva.

— Transcorre amanhã o aniversário de Santos Vahlis, revolucionário dos negócios imobiliários em nosso país, quer infundindo confiança nas grandes realizações, quer pela facilidade da oportunidade que oferece a quantos recorrem à sua emprêsa, em busca da casa própria.

Santos Vahlis é um homem devotado ao bem comum, com qualidades de caráter e de independência. Aos amigos e admiradores de Santos Vahlis se alia o DIARIO CARIOCA levando ao aniversariante os mais efusivos abraços e parabéns.

CASAMENTOS

Será realizado sábado, dia 14 do corrente o enlace matrimonial do sr. José, filho de João Artur Chaves e de d. Otília Albuquerque Chaves, com a srta. Murli, filha do sr. José Antônio Franco e de d. Ivete de Castro Franco. O ato religioso está marcado para as 17,30 hs. no altar-mor da matriz de São Francisco Xavier (Saco de S. Francisco-Niterói). Serão padrinhos por parte da noiva e do noivo o casal Mário Pessoa da Costa. No civil serão padrinhos dos nubentes o casal Vitório Sarcône.

— Realizar-se-á sábado o enlace matrimonial do sr. Fernando João Abelha, funcionário do Departamento de Relações Públicas da Estrada de Ferro Leopoldina, filho do sr. Fernando Albino Sales e de sua espôsa, sra. Maria de Lourdes Abelha Sales, com a srta. Neide Onida, filha do sr. José Onida e de sua espôsa sra. Maria de Lourdes Onida.

A cerimônia religiosa terá lugar na Catedral Metropolitana, às 17,30 horas.

— Realiza-se no dia 21 o casamento da senhorinha Elisabeth Fernandes Jorge, filha do sr. e sra. Manoel Jorge, com o sr. Mauro Miguez do Nascimento Silva, neto da sra. Fany Diniz do Nascimento Silva. A cerimônia religiosa será efetuada às 18 horas, na Capela Santa Terezinha, no Palácio Guanabara, à Rua Pinheiro Machado, nas Laranjeiras.

AÇÃO DE GRAÇAS

Realiza-se hoje, às 11 hs. no altar-mor da Igreja da Candelária, missa em ação de graças [illegible] restabelecimento do prof. Clóvis do Rêgo Monteiro, diretor do Colégio Pedro II-Externato. Para essa cerimônia religiosa estão convidados todos os colegas, amigos e admiradores do ilustre educador.

FALECIMENTOS

Faleceu em São Paulo, onde residia em abril p. passado, o antigo jornalista sr. Mário Salão de Carvalho Araújo, que durante muitos anos exerceu as funções de redator do "Jornal do Café". Sócio da ABI desde 1938, tinha a matrícula n. 1.354. A Associação Brasileira de Imprensa manifestou pêsames à família de seu antigo consócio.

MISSAS

— Cel. Elói de Medeiros

Na Igreja da Santa Cruz dos Militares o padre Carlos Alberto Navarro celebrou missa de sétimo dia por alma de seu saudoso amigo, cel. Elói de Medeiros.

Um esclarecimento

Teatro — Paulo Francis

ZORA Seljan assina uma seção de entretenimento em "O Globo". Ontem apresentou uma nota intitulada "Crítica ao CICT", ou seja, ao Círculo Independente de Críticos Teatrais, que reúne a quase totalidade dos críticos de teatro do Rio, Zora Seljan exclusive.

Começa dizendo que "caminho perigoso, o da arte dirigida!".

Pausa para que se fixe um azulejo na parede com essa profundeza. A seguir, observa que a unanimidade estética é indesejável do ponto-de-vista humano. Sendo estética uma coisa humana, é lógico que a unanimidade estética só poderia ser desejável ou indesejável do ponto-de-vista humano. E' por essas e outras, que eu me bato por um "copy-desk" na imprensa que se estenda à maioria das seções assinadas. Zora Seljan continua afirmando que "unanimidade desejável, simples e necessária — é a ética". Meu primeiro ímpeto ao ler essa declaração, foi correr ao telégrafo e comunicar a Bertrand Russel que alguém, aqui no Rio, tinha realizado A (com maiúscula) síntese ética. Mas contive-me. Afinal, a seção de Zora Seljan é de entretenimento.

Sua nota procura ser grosseira. Ao lê-la, senti uma certa melancolia, recordando-me do meu passado de crítico. Não que eu me arrependa do tom que usei aqui contra determinada mentalidade. Muito ao contrário. Acho que fui condescendente em certos casos. A melancolia me veio da possibilidade de que pessoas incapacitadas para o "debunking" crítico desmoralizem a profissão. O "debunking" é necessário em certas épocas, mas precisa ser definido, separado da mera grosseria.

Zora Seljan chama de "arte dirigida" e de "unanimidade estética" o fato de o CICT ter enviado uma carta ao Teatro dos 7 recomendando "A Profissão da Senhora Warren" ao público do Rio.

Ora, o CICT é uma sociedade que só toma decisões por maioria de votos. A carta para o Teatro dos 7 nasceu da vontade da maioria, o que não significa "unanimidade estética" (a expressão, por falar nisso, é colegial). Luisa Barreto Leite, por exemplo, atacou o espetáculo. Também eu, quando da votação dos melhores do ano, era contrário a dois prêmios, mas tive que ceder à vontade da maioria. E' o que acontece em tôdas as sociedades normais, constituídas por pessoas normais.

Enfim, não falarei mais de arte dirigida, pois não disponho da experiência de Zora Seljan nesse campo.

Zora Seljan passa daí à mentira. Diz que o apoio do CICT a "A Profissão da Senhora Warren" vai beneficiar o secretário do CICT, Cláudio Melo e Sousa, tradutor da peça. Cláudio Melo e Sousa não é o secretário do CICT. Nem sequer pertence ao CICT. Pediu demissão um mês (no mínimo) antes da estréia do texto, retirando-se também da crítica de teatro. Êle próprio anunciou aqui no DC, de público, sua retirada.

E' difícil, portanto, dedicar o mínimo de esfôrço para polemizar com a Zora Seljan. Não tenho dúvida de que pelo fato de eu tomar conhecimento de sua existência, de sua atividade de principiante na crítica, que estou lhe conseguindo leitores que gostam de sensacionalismo. Mas ela merece, pelo divertimento quase que diário que me proporciona.

Por exemplo: nada mais divertido do que ler com freqüência na seção de Zora Seljan, que Gianni Ratto precisa de Fernando Tôrres e Labanca para dirigir teatro. Ela acha que a prosódia dos intérpretes em "O Mambembe" se deve aos assistentes de Gianni Ratto. Não sei quem lhe deu semelhante informação (que ela repete em relação à "Senhora Warren", dizendo que falta um ensaiador à peça, presumìvelmente Labanca), mas deve ser alguém muito malicioso que quer se divertir às custas de Zora Seljan. E conseguiu plenamente seu objetivo. A imagem de Labanca e Fernando Tôrres conduzindo os atores sob a direção de um artista hipercioso do que é seu, como Gianni Ratto, é de uma comicidade irresistível.

No mais, uma das primeiras vêzes que Zora Seljan foi comentada como acontecimento no teatro, foi quando publicou as máximas de Paulo Magalhães sôbre direção de teatro. O insigne cabotino diz que o ensaiador precisa ler muitas vêzes o texto e conhecer a planta baixa do palco. Ora, posso assegurar a Zora Seljan que Ratto lê muitas, muitas vêzes o texto, e conhece à perfeição a planta baixa do teatro, conhece melhor do que a maioria dos diretores, aliás, pois é também cenógrafo.

Zora Seljan tece considerações sôbre o colunismo de teatro que assume caráter comercial divulgando espetáculos. E' bastante que se compare a seção de Zora Seljan e a das pessoas a quem ela ataca, para que se conclua sem meu auxílio se sua observação é crítica ou autocrítica.

O rock dos gêmeos Treniers

Discos — Alberto Rêgo

CONVERSA ouvida na mesa do lado, durante um almôço: "Não adianta reclamar. Se quisermos viver em harmonia musical com nossos filhos, temos de reservar-lhes todos os dias um horário para que ouçam seus rocks". Seus companheiros, todos casados, concordaram. A realidade dos dias de hoje está a indicar que a nova geração de discófilos é adepta do ritmo norte-americano tão criticado pelos defensores da verdadeira música popular, e tem formado ídolos não só no seu país de origem, mas também na Europa e América do Sul. No Brasil vejam como Celly Campello vende discos. Tudo isso vem a propósito de mais um elepê lançado pela "Philips", denominado "Go, go, go" com os gêmeos Treniers, muito requisitados pelas buates do lado do Pacífico de Tio Sam. Claude e Cliff Trenier firmaram seus nomes pelos sentidos de ritmo e vocalização, revezando-se alternadamente como solistas. E como afirmam em suas apresentações: "se fôr preciso pular, pulamos; se houver necessidade de gritar, gritamos" e para muitos isso integra como qualidade os cantores de ritmo turbulento. No mais, em "Go, go, go" êles são autores de cinco das músicas cantadas na face A, algumas compostas de parceria. Já na face B os "rocks" aparecem mesclados com o "boogie" e o mambo, no sentido de demonstrar a versatilidade da dupla. Não aparece nenhuma indicação dos acompanhamentos musicais, mas se trata de uma boa orquestra, principalmente na parte dos metais, onde se permite muitas vêzes um bom solo. E tanto Claude como Cliff saem-se com relativo sucesso neste microssulco, cantando entre outras, além da música título "poon-tang", "Hey, little girl", uma adaptação de Saint-Saens "Devils mambo", "Rocking on sunday night" e "Rocking is our bizness".

Juca e a modinha

REVIVENDO o gênero de música tão popular no passado, Juca Chaves compôs êste inspiradíssimo «Por que sonha Ana Maria?», que foi gravado pela «RGE», tendo no outro lado «Nasal Sensual». Juca está muito bem neste 45 rpm simples. Na face «Por que sonha Ana Maria?» o apoio que lhe dá a orquestra de Simonetti é excelente.

Gulliver e os pigmeus

JÁ estão nas lojas duas histórias infantis reunidas em um só disco elepê, da RCA Victor. São elas: «Pinóchio» e «Gulliver no País dos Pigmeus». Como as historietas anteriores, êstes dois famosos contos foram gravados em alta fidelidade e com a participação dos mais renomados artistas do rádioteatro brasileiro.

MAISA

COMEMORANDO o retôrno da cantora Maisa, lançou a «RGE» o 78 rotações «Voltei» e «Vem Comigo», duas de suas mais recentes composições, tendo como co-autor o maestro Simonetti. Com poucos dias de lançamento, é êsse 78 rotações um dos mais executados em S. Paulo, o mesmo acontecendo aqui no Estado da Guanabara. Cantando com o sentimento que é todo seu, agora mais em forma do que nunca, Maisa e a «RGE» ultimam os preparativos para a gravação de mais um elepê que terá como título «A Nova Maisa».

"EU QUISERA"

ESTA é a letra da composição «Eu Quisera», de autoria de Nélson Gonçalves, gravada em discos RCA Victor pelo próprio autor e que figura numa das faixas do elepê «Meu Perfil»:

Ai, eu quisera ser o pranto cristalino
Que hoje nos teus olhos vi nascer
Rolar pelo teu rosto em desatino
E aos poucos de mansinho
Nos teus lábios vir morrer.
Ai, eu quisera ser uma dor uma saudade
Pra viver no teu peito, meu amor
E dar-te por castigo, por maldade
Uma paixão por mim
Com todo ardor
Ai, eu quisera ser
O baton gostoso que tu usas
E que vive te beijando, meu amor.
Ai, eu quisera ser a prece que tu rezas
E de joelhos
Pedir a Deus
em meu favor.

Ídolo do pecado (II)

Cinema — Claudio Mello e Souza

DIREÇÃO — Rolf Thiele; argumento, cenarização e diálogos — Rolf Thiele e Rolf Herbst; fotografia — Klaus Ratenfeld; música — Norbert Schultze; cenografia — Wolg Englert. Elenco: Nadja Tilder, Peter Van Eyck, Carl Radatz, Gert Frobe, Jo Herbst, Hanne Wieder.

* * *

"IDOLO DO PECADO" não é um filme perfeito. A imaturidade de seu diretor é manifesta nas influências, ainda mal assimiladas, de um Rene Clair, como já notei ontem. Na tentativa que faz de devolver aos elementos cinematográficos um sentido e uma carga expressivas, muitas vêzes Thiele se confunde sem integrá-las totalmente. Mas nada disso exclui uma qualidade fundamental que faz de "Idolo do Pecado" um filme excepcional: a constante preocupação, muitas vêzes transformada em criação efetiva, de dar uma linguagem cinematográfica autêntica.

Êsse filme não permite uma transformação em prosa e isso já é bastante para garantir sua qualidade. Da mesma forma que a qualidade de um poema é dada pela impossibilidade de ser transformado em prosa (há excessões, é claro e também não estou querendo dizer que êste filme é um poema) quanto menos um filme pode ser redutível a outra qualquer linguagem, maior é a sua qualidade. Desculpem a redundância.

Ao lado da influência de Clair, Rolf Thiele é também influenciado pela obra de Grozs. A deformação da figura humana, deformação provocada por um estado de alienação, surge como uma tomada de posição dentro de sua art. O mundo supercapitalizado dos industriais de após-guerra, em que certos valôres já quase mortos são colocados em ridícula relevância, é enfocado por Thiele com as lentes implacáveis da sátira. A destruição do humano, sua massificação, coloca-se em primeiro plano, onde os automóveis, em movimento semelhante aos dos soldados em marcha, apagam e acendem os faróis; onde os homens se igualam num mesmo comportamento, nas mesmas reações, e se anulam. E a implacabilidade com que, em massa, êsses homens reagem a qualquer elemento estranho que possa perturbar o equilíbrio, cada dia mais instável, do mundo em que vivem.

Sem ser uma obra perfeita, e talvez por isso mesmo, "Idolo do Pecado", é um filme excepcional. Recomendo-o aos leitores, sem qualquer restrição maior.

Hoje a estréia do Festival Ballet

Artes — Antônio Bento

FARA' hoje, às 21 horas o Festival Ballet de Londres, a sua estréia no Rio, com a lotação do Teatro Municipal inteiramente esgotada. Dançará o "Lago dos Cisnes", "Manhã de Londres" e "Estudos".

Falando de John Gilpin, principal artista do conjunto britânico, Mary Clarke, escreveu para o BNS a crônica que se segue.

Um dos melhores bailarinos da atualidade, John Gilpin é, inegàvelmente, o "astro" do Festival Ballet de Londres e talvez o maior virtuose da dança na Inglaterra. De altura mediana, louro, de semblante aberto e agradácel, possui êsse "glamour" raro do grande "astro". Quando irrompe em cena, provoca sempre aplausos e, através do talento artístico e personalidade, consegue transformar um simples número em uma atração deslumbrante.

COMEÇOU a aprender ballet em tenra idade, encorajado pelos pais que desejavam incentivar-lhe o amor pela música e o movimento. O menininho de cabelos encaracolados e rosto angelical demonstrou ser um aluno de talento. Passou em todos os exames, tomou parte em concursos infantis e, em 1940, impressionou de tal maneira a Olive Ripman, membro do júri do Festival Musical de Plymouth, onde se apresentara, que ela lhe ofereceu uma bôlsa de estudos na escola por ela dirigida, juntamente com Grace Cone. A Escola Cone-Ripman (ou de Arte Educacional) proporciona ensino teatral completo e quando pôde dedicar todo o seu tempo ao estudos, John tomou aulas em todos os ramos da arte teatral e não apenas no ballet.

Fêz rápidos progressos na escola e, com a idade de 13 anos, conquistou a Medalha de Ouro Adeline Genée da Real Academia de Dança — prêmio concedido apenas a alunos especialmente dotados, e que tem sido prenúncio de uma carreira brilhante. Gilpin, ainda na escola, conquistou também grande fama como ator infantil, especialmente na peça "The Years Between", de Daphne du Maurier. Dentro em breve, entretanto, teve de decidir se seria ator ou bailarino e, sem hesitação, escolheu a carreira mais curta e mais árdua de bailarino.

Iniciou sua carreira profissional na companhia de Madame Marie Rambert que se encantou pelo seu talento promissor. Visitou a Austrália com o Ballet Rambert e ali dançou durante ano e meio (1947-49). "Formávamos a mais feliz das companhias — disse êle mais tarde — porém Madame Rambert nos levava à exaustão. Não obstante, como ainda agora, tinha a capacidade de instilar o entusiasmo e de fazer com que todos trabalhassem muito e com prazer".

Gilpin herdou do Ballet Rambert a capacidade de trabalhar àrduamente. Sòmente a prática constante poderia proporcionar-lhe a técnica que hoje possui.

Após deixar o Rambert, dançou durante algum tempo para Roland Petit e para o Marquis de Cuevas, e depois, em 1950, juntou-se a Markova e Dolin como solista numa "troupe" que deveria tornar-se mais tarde o Festival Ballet de Londres. Permanece com a companhia desde então realizando notáveis progressos, passando de um bom bailarino a astro de reputação internacional. Aprendeu com Anton Dolin (um dos grandes bailarinos e "partenaires" clássicos da história do ballet) e teve oportunidade de dançar com quase tôdas as grandes "ballerinas" do mundo.

Gilpin interpretou quase todos os famosos "príncipes" clássicos (em "Giselle", no "Quebra-Nozes" e no "Lago dos Cisnes"), mas o seu físico não é exatamente o do "danseur noble" e, fato curioso, sua capacidade de ator ainda não foi provada como faziam crer suas atuações de artista infantil. E' exímio, sobretudo, nos ballets onde a mímica tem relativamente pouca importância, mas em que a dança apresenta um brilho transcendente. Em "Etudes", "Symphony for Fun", "Variations for Four" e no clássico "pas de deux", sua execução é eletrizante de rapidez e segurança. Seu corpo tenso e flexível paira no ar, rodopia sôbre as pranchas e inflama a platéia de emoção e entusiasmo.

Conquistou público em papéis dêsse tipo e agora se prepara para começar algo novo. No ballet dramático "O Menino Feiticeiro", demonstra habilidade na criação de um personagem estranho e semi-humano. Na época em que pertencia ao Rambert, obteve grande sucesso como um "Apanhador de Coelhos" — papel essencialmente característico, no ballet de Andrée Howard, "A Volta do Marinheiro". Com estudo e direção cuidadosa, poderia certamente acrescentar essa qualidade extra de caracterização à sua arte.

John Gilpin é um artista sério e ambicioso, dotado de um amor genuíno e respeito pela sua profissão. Talvez pareça já ter conquistado todos os louros que oferece o mundo do ballet, mas êle é uma pessoa que sempre desejará progredir, aceitar novos desafios e responsabilidades. Contando sòmente 30 anos, acha-se, sob muitos aspectos apenas no início de sua carreira.

Novo Salão de Exposição

DE acôrdo com uma indicação apresentada pelo vereador Murilo Miranda à Comissão Diretora da Assembléia Legislativa do Estado da Guanabara, será instalado no 12.º andar do edifício anexo da Câmara um salão de exposições, para o que já estão sendo realizadas as obras destinadas a adaptar o local onde funcionava o restaurante para tal finalidade. A sugestão do vereador Murilo Miranda foi apoiada pelo 1.º Secretário da Câmara, vereador Rubem Cardoso, que está pessoalmente dirigindo os trabalhos.

O "Maio Musical"

BORDEAUX — Sob o título "Maio Musical 1960" realizar-se-ão, de 5 de maio a 5 de junho nesta cidade diferentes manifestações artísticas — música, ópera, dança, arte dramática e pintura.

Além de conjuntos franceses, apresentar-se-ão a Orquestra Nacional de Madrid e a "Het Nederlands Kamerkoor", na Holanda.

No programa das manifestações, dar-se-á a primeira mundial da ópera "Os Amantes cativos", de Pierre Capdevielle e Paul Guth.

"Napoleão" vale 1 milhão

Rádio e TV
Nestor de Holanda

CHICO Anísio trabalhou anos seguidos na Rádio Tupi. Jamais porém, a G-3 soube — e o êrro foi de direções passadas — que êle era dos melhores produtores de rádio. Mais do que isso: que era dos melhores produtores humorísticos, o que vem a ser muito mais sério...

Depois que Vítor Costa deixou a direção da Rádio Nacional e fundou a Organização à qual deu seu nome, adquirindo a Mayrink e a Mundial, Chico Anísio foi realmente revelado ao público ouvinte brasileiro. Isto porque a PRA-9 passou a transmitir programas de humorismo, e, graças a isso, Chico, Sérgio Pôrto, Roberto Silveira e outros obtiveram a oportunidade de que necessitavam.

Isso mostra que a Tupi é campeã — pois já bateu todos os recordes — em não saber aproveitar os próprios valores. O caso de Max Nunes, por exemplo, também foi marcante, já que estamos falando de humoristas. Max surgiu na PRG-3. Fazia as "Audições Rataplã", o "Programa Manuel Barcelos" e a "Rádio-Sequência". Não tinha, contudo, a projeção de que necessitava. Apenas Gilberto Martins, quando diretor, deu-lhe apoio. Outros o esqueceram. Max foi ficando por lá...

Quando Vítor Costa quis realizar programação diurna, contratou-o, assim como a Aluísio Silva Araújo e outros. Pouco depois, Lauro Borges e Castro Barbosa foram gozar férias na Argentina e Max escreveu o "Edifício Balança Mas Não Cai", para substituir, provisòriamente, a "PRK-30", a qual havia ficado no horário das 20,30, às sextas-feiras, deixado vago, primeiro, por Jararaca e Ratinho, e, depois, por Silvino Neto. Tamanho êxito obteve o "Balança" que não foi mais possível tirá-lo da programação...

E, então, a Tupi, que dava seis mil cruzeiros a Max Nunes, teve de pagar a multa de seu contrato com a Nacional e teve de lhe oferecer salário fixo de cem mil cruzeiros, para que êle voltasse...

VÁRIOS outros casos idênticos poderiam ser contados, inclusive os de Nanci Vanderlei, Zezé Macedo, Germano, Matinhos etc Todos servem, hoje, para demonstrar a inaptidão de alguns antigos dirigentes da Rádio Tupi, assim como outros amanhã, mostrarão a mesma incapacidade de alguns dirigentes de hoje...

Mas voltemos ao Chico Anísio.

Quando Vitor Costa vendeu suas ações da Rádio Mayrink Veiga, Chico teve de voltar às Associadas. Todavia cumpriu um resto de contrato e tratou de cair fora.

Durante o resto de contrato, a Televisão-Tupi pôde contar com êle, embora outras estações apresentassem, também, produções suas, mas sem o nome do autor...

E foi ao se transferir para a televisão que Francisco Anísio ganhou, definitivamente, o grande prestígio que hoje tem.

ANÍSIO estava ainda nas Associadas, prêso o contrato, quando a TV-Rio o revelou como intérprete humorístico, no "vídeo" Foi quando Haroldo Barbosa o colocou no elenco do "Aí vem dona Isaura". Mas, ao transferir-se êsse programa para a TV-Tupi, Chico não foi.

Surgiu, porém o "Noites cariocas", com o 'Só tem tantã", e, depois, com o "menino bôbo". A seguir, os "Espetáculos", da TV Tupi às quintas-feiras, tiveram a única fase aproveitável de tôda a sua existência: quando ficaram aos cuidados do Chico. E, ali, nasceu o "Santelmo" aquêle marido "durão".

Agora, depois de se despedir seis meses, Manuel de Nóbrega saiu mesmo de férias, por outros seis meses. E, em substituição ao "Praça da Alegria", tivemos, anteontem, a estréia de "Milhões de Napoleões".

TAREFA das mais difíceis!

O "Praça da Alegria" era programa popular da cidade, notadamente devido à atuação de Ronald Golias e Jorge Loredo, dois cômicos de grande êxito. Golias no gênero, é o elemento de maior projeção. Loredo, embora ainda sem a mesma popularidade, caminha para alcançá-lo, porque tem, realmente valor. Os dois maltrapilhos do "Praça da Alegria" eram, portanto, a garantia do programa. E a êles foi que Chico Anísio teve de substituir.

"Milhões de Napoleões", porém — e não tenho a menor dúvida — vai fazer carreira talvez maior do que o programa anterior. Em S. Paulo, já é dos principais; na Guanabara, acontecerá o mesmo.

Leve, simpático e agradável o mestre-de-cerimônias Wilton Franco.

Excelente a volta do "deputado" de Loredo, embora Paulo Rodrigues vá prejudicá-lo, como "trapézio" Explica-se: quando o "trapezio" quer concorrer com a figura principal, como cômico, sem que o outro também tenha, no texto, a função de lhe dar apoio, a coisa sempre vai dágua abaixo. Cabe a Paulo Rodrigues, no papel de entrevistador servir de "escada". Sòmente isso. E' o "armador das jogadas" Tem que dar a bola para o outro chutar. Pelo jeito, não quer fazer isso. Quer ser engraçado também, caricaturando-se e mudando "caras".

Vai acabar enterrando o time...

RAFAEL DE CARVALHO é das figuras que mais me fazem rir, na televisão. Desde aquêle "Companheiro, companheirinho" do falecido "Buate do Ali Babá" (hoje é "Buate da banha") que venho acompanhando, com interêsse, suas gozadíssimas aparições. Dito isso, portanto, fica entendido que sua atuação, no programa, foi, para mim, do maior agrado.

Wellington Botelho e Castro Gonzaga estavam bons. Outros elementos, idem

Finalmente, Nanci Vanderlei e Chico, no casal que briga quando está namorando e namora quando está brigando foram o ponto alto do programa e estou absolutamente certo de que o quadro dêles, dentro em pouco, será talvez a maior atração do espetáculo.

Assim, já está garantido o êxito do "Milhões de Napoleões". E, voltando ao tema do começo dêste artigo, já está o Chico Anísio tão apagado, antigamente na Rádio Tupi.

Li, numa reportagem que êle ganha, hoje, mais de 500 mil cruzeiros por mês. Portanto, se a PRG-3 o quiser de volta, terá, agora, de dobrar a parada.

O "Napoleão" vale um milhão...

HOJE, NA TELEVISÃO

CANAL 6: 11,50 — Crônica semanal; 12,00 — Meio-dia; 12,55 — Cozzi fala em esportes; 13,10 — Musical; 13,30 — Televespertino; 14,05 — Entre marido e mulher; 14,30 — Clube do Pinguim; 15,05 — Futebol de Salão; 15,35 — Quem sabe, ganhe; 16,05 — Colégio do ar; 16,35 — A outra face da juventude; 17,05 — Sessão das cincoj 18,00 — Lar doce lar; 18,25 — Vamos brincar; 18,30 — Filmoteca mirim; 19,00 — Discoteca do Chacrinha; 19,40 — Musical; 20,00 — Repórter Esso; 20,20 — Ponto e contraponto; 20,35 — Papai sabe tudo; 21,10 — Sucesso na tela; 21,25 — Espetáculos; 21,55 — Reportagem; 22,25 — Além e pronto; 23,00 — Falando francamente.

CANAL 9: 12,00 — Variedades; 18,30 — Jazz e bossa nova; 19,00 — TV em brinquedo; 19,30 — Atualidades; 19,45 — Telesporte; 20,05 — Documentando; 20,30 — Canal Peixoto; 21,00 — Alerta ao novo; 21,30 — Apresenta o sucesso; 22,00 Rosana; 20,20 — Isto é Estória; 23,20 — Homens que fazem o progresso.

CANAL 13: 10,30 — TV-Recorde; 13,35 — Cineminha; 15,00 — Tarde musical; 16,10 — Alegria de cozinhar; 16,55 — Rio, cinco para as cinco; 18,00 — No mundo do balé; 18,55 — TV-Poesia; 19,15 — Rio em foco; 19,40 — Esportes; 19,45 — Atualidades; 20,05 — Comédias; 21,05 — Grande cartaz; 21,40 — Musical Maisa; 22,10 — A verdade sôbre a indústria automobilística; 22,45 — Em poucas palavras; 23,20 — Noticioso.

Dr. Joaquim J. Ferreira
CIRURGIA HEMORROIDAS
Consultório: Rua Alcindo Guanabara 21 — 19º andar
Têrças, Quintas e Sábados de 14 às 16 horas — Telefone: 42-3419
Residência: 58-8816

ASSISTÊNCIA AOS LÁZAROS

O Hospital dos Lázaros (Asilo Frei Antônio), instituição de iniciativa privada, sito na Praça Marcílio Nazaré nº 52, São Cristóvão — Telefone: 28-0045 aceita qualquer auxílio ou donativo para assistência aos enfermos nesse nosocômio internados — Dirigir-se ao local, à rua Superiora.

AVISOS

ESTALEIROS GUANABARA S.A.

ASSEMBLÉIA G. RAL ORDINÁRIA

SEGUNDA CONVOCAÇÃO

Convidam-se os senhores acionistas a se reunirem em assembléia geral ordinária, em segunda convocação, no dia 17 do corrente, às 12 horas, na sede social, à Avenida Graça Aranha, 228, 8º andar, a fim de deliberarem sôbre o relatório, o balanço e a conta de lucros e perdas referentes ao exercício findo de 1959, apresentados pela diretoria e sôbre o respectivo Parecer do Conselho Fiscal; elegerem o Conselho Fiscal e fixarem a sua remuneração.

Rio de Janeiro, 6 de maio de 1960

Joaquim Xavier da Silveira
Diretor-Presidente

O CARIOCA RECLAMA

"CHEFE"

Há mais de um mês não entra uma gôta sequer de água nas caixas do lado impar da Rua Curuzu, São Cristóvão. Numerosos apêlos foram feitos, pessoal e telefônicamente, à repartição competente. Inclusive o manobreiro, arguido pelos moradores, limitou-se a dizer que não tinha ordem do «chefe» para abrir a chave a fim de suprir aquêle lado da rua.

Quem será o «chefe»? Convém, ao «DA», identificá-lo. A denúncia é das mais graves mesmo para um departamento como o de Águas que nunca primou por servir bem.

HOTEL

Na Rua Engenheiro Protero, Lins de Vasconcelos, existe um terreno baldio, nas imediações do nº 136, onde o mato está mais alto que o preço de uma dúzia de ovos.

Assim, é comum, durante o dia, cobras passearem pelas adjacências, saídas do matagal que, à noite, casais inclinados ao naturalismo transformam numa espécie de «hotel das estrêlas».

DÔCE

Moradores de Olaria oferecem um dôce para qualquer veículo, por menorzinho que seja, que cruzar a Rua Dr. Nunes onde, parece, só valas mal-cheirosas são admitidas.

FEIURA

Com a autora arrebentada, está feíssima a situação da água em Bangu. Na Rua Francisco Franco, por exemplo, a mesma não existe nem para amostra.

ANTIGUIDADE

Os telefones de Marechal Hermes, de magneto, datam do tempo do Império. A população local reclama, com justificadas razões, ressaltando ainda que a Leopoldina já os tem automáticos.

AGRADECIMENTO

Malandros e desocupados agradecem penhoradamente à chefia de Polícia o fechamento da delegacia de Anchieta, providência que lhes permite, agora, agir mais à vontade.

...e às vêzes É ATENDIDO

LUMINOSO

Em resposta a uma nota de 8 do mês passado, recebemos do Serviço de Trânsito:

«... sôbre a instalação de um sinal luminoso na esquina das Ruas Almirante Ari Parreiras e Conselheiro Mayrink, Rocha, informamos que tão logo seja normalizado o tráfego naquele local, que está alterado em consequência das obras da Rua Dr. Garnier, o ST estudará a possibilidade de ser instalado o sinal reclamado».

Jacarepaguá pede uma Escola Normal

RECLAMAÇÕES: Tel.: 23-3939 (Depto. de Promoção, Av. Rio Branco, 25, sala 207). Ouça de segunda a sábado, às 9,05, pela Mayrink Veiga, a transmissão das notícias publicadas nesta seção, as quais são também remetidas às autoridades competentes.

CAPIXABA

A ETIQUETA DA CAMISA PERFEITA

FABRICA E VENDAS ATACADO:
Praça Municipal, 350 - 1.º - 2.º - 3.º ands. - Ed. Scarton

COLATINA — Esp. Santo

Por ocasião da entrega do cargo ao novo presidente eleito da Associação Atlética Tijuca, durante um coquetel oferecido dia 3 último à imprensa, o sr. Talma Rivera recebeu (foto), da sra. Rubens Chaves, espôsa do seu substituto, uma "corbeille" de flôres, numa homenagem aos serviços que prestou àquela entidade esportiva

Concurso embaixatriz turismo: bola branca

Nos Clubes
Nelson Jorge

ONTEM estive circulando em Juiz de Fora, onde fui assistir à monumental festa da «Caravana Nau Sem Rumo», que escolheu a «Embaixatriz do Turismo» da cidade. O «show» e o baile com a Orquestra de Vicente Muniz, exclusiva do Concurso, que também é patrocinado pelo DIARIO CARIOCA, foram realizados no clube mais fechado, o «Raffa's», contando com a presença de nomes «top» da cidade e do Brasil, entre os quais se destacavam a srta. Linéia Sousa Campos («Miss Espírito Santo», que viajou em minha companhia, exibiu tôda aquela beleza que Deus lhe deu para os habitantes da «Manchester Mineira»), a irmã da rainha da beleza capixaba, srta. Laize Sousa Campos, srta. Maria Dorotéia de Antunes Neto («Miss Minas Gerais» 1957) vai prosseguir juntamente com a Caravana, na maratona de beleza, visitando outras cidades), srta. Nazareth Teodoro da Silva (a «Embaixatriz do Turismo de 1957» também participará, a partir de hoje, da «Caravana Nau Sem Rumo») e muitos outros elementos. Recebi os esclarecimentos finais do amigo José Guilherme Freitas, um dos promotores do concurso, para a realização das festas no Rio. A festa e os detalhes sôbre o concurso no Rio darei em reportagem completa na edição «bossa nova» de domingo da Revista da Sociedade. No mais, só posso dizer que o Concurso Embaixatriz do Turismo está de bola branca. Já venceu.

ESTOU acabando de receber pelo fio notícias do Flamengo. Amanhã, às 21,30 horas o sr. Mário Filho iniciará a série de conferências que o rubronegro vai oferecer aos seus associados. O tema será "Interpretação do Flamengo". Na sede da Praia, sábado próximo, das 23 às 3 horas, acontecerá um movimentado baile.

FALANDO do Flamengo, a encantadora e dinâmica (várias e várias atividades) Virgínia Goulart, diretora do Departamento Feminino, oferecerá domingo, na sede do Morro da Viúva, um chá-dançante das 18 às 21 horas. Virginia está convidando as associadas que ainda não sabem para uma reunião na quinta-feira próxima a fim de acertar detalhes das festas juninas que o Departamento oferecerá.

POSSO afirmar com absoluta segurança que a modelo Geórgia não representará nem o Flamengo nem qualquer outro clube no concurso. Ela é que escolherá a primeira "Miss Guanabara".

A maravilha que se chama Maria Angermann será a representante do Fluminense no concurso. Essa notícia que, pela segurança da afirmativa, dou em primeira mão, já foi confirmada pelo sr. Paulo Tapajós em conversa com o PR do concurso. sr. Alberto Matos.

FALANDO do sr. Alberto Matos, hoje recebi uma confidência de um colega de imprensa: "Êle (com o concurso) e o Major Perpétuo (com as recepcionistas) são sem dúvida, dois homens felizes...".

FALANDO ainda do concurso "Miss Guanabara", o Vasco da Gama indicará sua candidata durante o jantar que vai oferecer à crônica amanhã.

DENTRE a correspondência que estou recebendo, destaco a programação de maio do Casa das Beiras e um ofício da Olaria, agradecendo a colaboração da coluna na eleição de sua candidata a "Miss Guanabara", srta. Margarida Gonçalves Vieira, em desfile para a coroação, que será realizada no próximo dia 21, com início às 23 horas. Grato fico eu. Comparecerei.

NA sede da Lagoa, o Vasco da Gama vai oferecer no próximo sábado, das 22 às 2 horas do dia seguinte, a "Noite Sudantex" com a apresentação da coleção de 1960 dos tecidos sintéticos. Além do desfile acontecerá um "show" com os "Seresteiros" e a Orquestra de Jucila Silva funcionará como fundo musical do baile.

RAIOS X Dr. Victor Côrtes
Exames radiológicos em residências
TOMOGRAFIAS
Diàriamente das 8 às 11 e das 14 às 17 horas
RUA ARAÚJO PÔRTO ALEGRE, 70
9.º andar — Tel.: 22-5330

GRANDE HOTEL ESTORIL
LIDERANDO OS HOTEIS DO E. E. SANTO
VITÓRIA — E. E. SANTO
O maior, o mais luxuoso e o mais moderno Hotel do Estado
End tel.: — ESTORIL — Tel.: 2-217

RIO-BRASÍLIA
MATERIAIS FOTOGRAFICOS PARA AMADORES E PROFISSIONAIS — Revelações — Cópias —
Ampliações — Coloridos — FILMES e MÁQUINAS
LABORATÓRIO PRÓPRIO
CASA SÃO FRANCISCO
RIO: Rua da Carioca 32, sobreloja — Tel.: 52-9646
Brasília: 2.ª Avenida, 1145 — Núcleo Bandeirante
(1.ª casa em Brasília especializada em materiais fotográficos
Laboratório franqueado a profissionais de imprensa)

Próximos LANÇAMENTOS

S. LUÍS REABRE SÁBADO COM "CONTOS DE VERÃO"

Michèle Morgan e Marcelo Mastroganni são os principais intérpretes de "Contos de Verão", (Raconti DEstate) comédia italiana (Aurea Filmes) que no próximo sábado estará sendo apresentada no cinema São Luís, que no momento encontra-se fechado para reformas.

"Meias Pretas, Noites Quentes", película alemã que aborda o problema dos traficantes de mulheres brancas na Europa é a tração da próxima segunda-feira nos cinemas do circuito Art Palácio. Nos principais papéis, Peter Van Eyck, Kai Fischer, Susanne Crames (que brilhou em "Férias no Paraiso") e Helmut Schmidt. Direção de Alfredo Braum.

ATRAÇÕES COLUMBIA PARA SEGUNDA-FEIRA

"Passaporte Para a Vergonha" filme que aborda os problemas da prostituição em Londres, com Diana Dors, Herbert Lom e Eddie Constantine e, "O Espia de Duas Caras", emocionante história de um espião britânico que passou 25 anos de sua vida no exército alemão, com Jack Hawkins, Gia Scala e Alexander Knox são dois filmes da Columbia que serão apresentados a partir da próxima segunda-feira, respectivamente nos circuitos São José e Odeon.

LÍVIO BRUNI

"A Bela de Roma", comédia italiana com Silvana Pampanini e Alberto Sordi, "A Viuva Valentina", comédia nacional com Derci Gonçalves, Jaime Costa e Catalano e, finalmente, "Barão Cigano", musical alemão com Margite Saad são películas que, ainda êste mês, estarão sendo apresentadas em cinemas da emprêsa Lívio Bruni.

"ODEIO ESSA MULHER"

Alguma das mais tempestuosas cenas de amor filmadas desde a época dos "vinte", quando Greta Garbo e John Gilbert fizeram famosos romances, serão vistas em "Odeio Essa Mulher", ("Look back in Anger"), produção Warner Bros, baseada numa peça de John Osborne com Richard Burton e Claire Bloom nos principais papéis e que, brevemente, será apresentada em nossos cinemas.

NOTÍCIAS DA WARNER

Vera Miles foi muito elogiada pelo seu trabalho em "A História do FBI", filme sôbre a famosa polícia americana. Deborah Kerr, Robert Mitchum e Peter Ustinov são os principais intérpretes de "The Sundowners". Patrícia Parvin, atraente filha de Al Parvin, proprietário do cassino "Flamingo" é a estrêla de "Ocean's Eleven".

"O ESPIA DE DUAS CARAS"

Jack Hawkins e Erik Schumann (na foto acima) são os principais intérpretes de "O ESPIA DE DUAS CARAS", policial inglês que a Columbia vai apresentar segunda-feira próxima nos cinemas que formam o circuito do ODEON

ESPANHA VENCE

SAN SEBASTIAN, 11 (FP-DC) — A 13a. etapa da Volta Ciclística da Espanha, no trajeto Logrono-San Sebastian e na distância de 202 quilômetros, foi ganha pelo espanhol Federico Bahamontes.

Continuismo...

(Conclusão da 4.ª página)

da Oposição e as Fôrças Armadas continuam a ser envolvidas no maquiavelismo do maccartismo indígena que é o lacerdismo a serviço da desordem, a sonhar com novos Jacareacangas ou Aragarças. Continuismo existe, é verdade, mas por parte da Oposição em seus métodos de agitação».

Dr. Agostinho da Cunha
SÍFILIS - CANCER - ECZEMAS - VERRUGAS - ESPINHAS - FURUNCULOS - QUEDA DO CABELO - PELOS NO ROSTO - VARIZES - ETC.
Rua da Assembléia, 73 - Telefone: 42-1155 — Residência: 45-1318, das 16 às 19 horas

Montarias...

(Conclusão da 8.ª página)

4—5 Xauã, J. Marcrant 60
6 Tabac, Blond, J. G. Silva 54

6.º páreo — às 16,00 horas — 1.400 metros — (Clássico Vieira Souto) — Cr$ 250.000,00 — (Betting).

		Ks
1—1	Anil, J. Silva	54
"	Amim, J. Marchant	54
2—2	Shibo, A. Santos	54
3	Galbion, A. Ricardo	54
3—4	Fuji-Yama, A. Bolino	54
5	Gororó, I. Souza	54
"	Shino, J. G. Silva	54
4—6	Ali Babá, M. Silva	54
7	Gloucester, A. Marçal	54
"	L. Vermouth, D. Moreira	54

7.º páreo — às 16,35 horas — 1.600 metros — Cr$ 100.000,00 — (Betting). — (Areia).

		Ks
1—1	Majorengo, A. Bolino	55
2	Zé Catimba, I. Souza	55
2—3	Hurlingham, A. Cardoso	55
4	Zil, M. Henrique	55
3—5	Tio Ricardo, A. Marçal	55
6	Emir, W. Meireles	55
7	Pétard, J. Tinoco	55
4—8	Kill, H. Lima	55
9	Dublin, D. Moreira	55
10	Exato, P. Fontoura	55

8.º páreo — às 17,10 horas — 1.500 metros — (Handicap) — Cr$ 120.000,00 — (Betting) — (Areia)

		Ks
1—1	Peregrina, D. P Silva	54
"	Tender, A. G. Silva	50
2	Pernot, Não corre	50
2—3	Temivel, J. Silva	54
"	Tuyuty, M. Silva	51
4	Sheriff, J. Tinoco	50
3—5	Itabino, J. Carlindo	56
6	Bicão, Não corre	51
7	Montehostil, P. Fernandes	52
"	G. de Madrid, Não corre	51
4—8	Orenoco, J. Marchant	53
9	Ile de France, J. G. Silva	51
10	Laço, G. Queiroz	50
"	Ranal, Não corre	50

HENNÉ-LÉNE
TINGE E ALIZA
AMÉRICO: 25-2837

Rádio Mayrink Veiga apresenta

HOJE

20,00 horas — "Êste Norte é de morte" — Patrocínio das "Casas Pernambucanas"(*)
20,30 horas — "Da bôca pra fora" — Patrocínio do "Açúcar Neve"(*)
21,00 horas — "Gente que a gente encontra" — Patrocínio dos "Prod. Arno"
21,30 horas — "Alarico Malassorte" — Patrocínio de "Jardim Glória de Brasília Imóveis"(*)
22,00 horas — "Rio de Janeiro, etc. e tal"
22,30 horas — "Panorama Político"
24,00 horas — "O Mundo em sua casa"

(*) Programas transmitidos em rêde com a Rádio Tupi. As atrações noturnas da Mayrink Veiga são apresentadas diretamente do auditório da PRG-3.

PERFEITO BEM-ESTAR. AR CONDICIONADO PERFEITO
METRO METRO METRO
NÃO PERCA!
HOJE
UM FILME VARONIL QUE EMPOLGARÁ O PÚBLICO FEMININO!
Metro-Goldwyn-Mayer apresenta
GARY COOPER CHARLTON HESTON
O NAVIO CONDENADO

HOJE
PAX RICAMAR
"UM HOMEM TEM 3 METROS DE ALTURA"
JOHN CASSAVETES · SIDNEY POITIER

ÓPERA
8.ª SEMANA
Cecil B. DeMille
Os Dez Mandamentos
Duas sessões diárias às 16 e 20,30 hs.
POLTRONA Cr$ 100,00
UM FILME DA PARAMOUNT, A MARCA DAS ESTRÊLAS

CINEBRÁS
2.ª Feira
AZTECA ASTÓRIA OLINDA NACIONAL REGÊNCIA SÃO PEDRO GUARACI
AÇÃO! VIOLÊNCIA! PAIXÕES!
UM FILME DE INTENSIDADE DRAMÁTICA
LUIGI PICCHI ODETE LARA
NA GARGANTA DO DIABO
FESTIVAL INTERNACIONAL DE MAR DEL PLATA

SE VOCÊ GOSTOU DE ... VAI VIBRAR COM
A MORTE TEM O SEU PREÇO
IMPRESSIONANTE! AUDACIOSO! REALISTA!
PLAZA AZTECA FLÓRIDA ASTÓRIA RIO BRANCO NACIONAL OLINDA MASCOTE SÃO PEDRO

Exercícios para a corrida de hoje

A reportagem estêve em ação nestes últimos dias anotando trabalhos e apronfos dos animais inscritos na reunião de hoje à tarde no Hipódromo da Gávea.

Abaixo apresentamos aos leitores para um melhor estudo do progresso os trabalhos e apronfos de vários parelheiros anotados esta tarde.

EXERCICIOS

Eis os exercícios que foram cronometrados pela reportagem:

1.º PAREO
XIMANA, 1.400 em 94" fácil — 600 em 41" suave
RECANTA, 600 em 37" bem
NOVA BOSSA, 1.000 em 67" tocada
VOVÓ JOANA, 1.200 em 81" bem — 600 em 29"25 (RO)

2.º PAREO
MASTER SONGE, 600 em 39"2/5 suave
DOIDINHO, 1.400 em 93" bem — 600 em 38 fácil
EL ALADIM, 600 em 44 suave
XIÇO, 360 em 22" bem
HABILIDOSO, 360 em 23 bem

3.º PAREO
EMOK, 1. em 111"2/5 fácil — 700 em 45" bem
VULCANO, 1.600 em 105" tocado — 800 em 53" fácil
CIUME, 1.600 em 104"3/5 tocado — 300 em 40" suave
COLIGNY, 1.600 em 109" fácil — 600 em 38"3 5 fácil
GORSE, 600 em 38" (RO)

4.º PAREO
A. 600 em 38"2/5 fácil
MITSOUKO, 360 em 23" bem
SAVAGE, 1.200 em 79" com boa ação — 360 em 22" bem
CARROUSSEL, 1.300 em 84"2/5 bem
KOH-I-NOOR, 1.300 em 85" bem — 360 em 23" fácil

5.º PAREO
COLUMBIA, 1.200 em 82" suave — 600 em 41" suave
FORTUNATA, 1.200 em 78"2/5 boa ação
LILLE, 600 em 38"2/5 fácil
CUMPARSA, 1.200 em 79" bem
BELA TAMAR, 1.000 em 66"2/5 bem
ORANI, 1.200 em 80" fácil
CATILINARIA, 1.200 em 80" fácil — 360 em 23" fácil

6.º PAREO
JEBEIL, 360 em 23" tocado
ULTRA, 1.500 em 101 fácil
CALIFFO, 800 em 51"2/5 bem
CACHITO, 800 em 52"2/5 fácil
CACIFE, 1.500 em 99"3/5 com sobras

7.º PAREO
LIVONIA, 600 em 38" fácil
DUDKA, 1.300 em 85" fácil
ZEZÉ, 600 em 40"3/5 suave
KAO KAO, 1.200 em 78 fácil — 700 em 43"1/5 bem
DIANELA, 1.400 em 97"2/5 suave — 700 em 49" suave
ANTIGONA, 600 em 36" com boa ação
KATUSHKA, 1.400 em 93" fácil
MY FAIR LADY, 1.400 em 95" suave

8.º PAREO
ANTARTICO, 1.500 em 98"2/5 fácil
UBRIACO, 1.300 em 85"2/5 fácil
MAR CASPIO, 600 em 38" fácil
COMANCHE, 600 em 40 suave
KLANG, 1.300 em 85" fácil
DISCO, 1.400 em 94" suave — 600 em 36"2/5 bem
BELINI, 1.400 em 93 com sobras
ORTON, 1.400 em 90" bem
XEREM, 1.200 em 81" suave

MASTER SONGE FICOU COM O PÁREO NA BÔCA

Orani é a melhor montaria de A. Santos

Pela sua derradeira exibição pela turma que irá enfrentar e pista de sua predileção a égua ORANI perfila-se como a mais provável ganhadora do quinto páreo desta tarde no Hipódromo Brasileiro. Vem de uma boa atuação quando arrematou segundo depois de deixar impressão segura de vitória. Seguiu tinindo esta pupila de Jorge Morgado tendo um exercício sem preocupação de tempo nos 1.200 metros na areia marcando 80" cravados mostrando visíveis sobras nos metros finais. Cremos assim merecer ORANI êste destaque como a melhor montaria do bridão A. Santos para esta tarde.

Lembretes

1.º PÁREO
ETCHIKA ficou na vez. Basta confirmar a última.
XIMANA parece ser a maior rival da favorita.

2.º PÁREO
MASTER SONGE foi prejudicado e ainda tirou o segundo lugar.
LAPIDÁRIO deve ser o maior rival de M. Songe.

3.º PÁREO
DÓRIO apanhou um páreo à sua feição. Deve vencer.
GARDEN melhorou e na milha vai dar trabalho.

4.º PÁREO
ORWELL reaparece bem movido e numa turma camarada.
SAVAGE reaparece na conta e a turma não o intimida.

5.º PÁREO
COLÔMBIA é sempre competidora nessa companhia.
FORTUNATA vai dar trabalho. Volta bem movida.

6.º PÁREO
JEBEIL ficou na vez. Tudo a seu favor.
CACIFE volta bem e no freio vai correr mais.

7.º PÁREO
LIVÔNIA é a candidata do retrospecto. Tinindo.
DIANELA reaparece desturmada. Bom azar.

8.º PÁREO
ANTÁRTICO tem muitas possibilidades de vitória. Anda bem.
ORTON largou mal outro dia, daí o seu fracasso.

Miro colocou Ciúme pronta para vencer

CIUME volta a competir esta tarde num páreo em que aparece como uma das fôrças. Vem o pupilo de Claudemiro Pereira de uma corrida em que arrematou terceiro após ficar muito longe na primeira parte do percurso. Agora ainda mais aguerrido e no mesmo páreo sua chance é das maiores, sendo mesmo uma das boas indicações do programa desta tarde no Hipódromo da Gávea. Agradou seu exercício na distância que irá enfrentar, quando assinalou 104"2/5. Também o apronto deixou impressão favorável quando CIUME desceu a reta em 40" muito suave e com disposição das melhores. Daí o nosso destaque para êste parelheiro lembrando aos leitores uma pule das mais certas de hoje.

Nossos informes para hoje

1.º Páreo — 1.400 metros — Cr$ 90.000,00 — Cr$ 27.000,00 e Cr$ 18.000,00 — Record: 84"4/5, Urge — às 13,30 horas

Animais — Joqueis — Pêso	Possibilidades	Treinadores	Performances	Tempo
1—1 Etchika, J. G. Silva 56	Já devia ter saído daqui há muito	F. Schneider	2ª de Femme — Xirtrica	1.400 90"2/5 AP
2 Ximana, J. Marchant 56	Grande rival também. E fôrça até	M. Almeida	2ª de Orani — Urutaca	1.300 83" AL
2—3 Recanta, A. Marçal 56	Tem perdido para algumas. Surprêsa	C. Ferreira	4ª de Femme — Etchika	1.400 90"2/5 AP
4 Nova Bossa, D. Moreira 56	Não acreditamos, embora haja fé	W. Ferreira	Estreante	
4—5 Lyonnaise, J. Portilho 56	Correu mal com os machos. Placê	G. Feijó	Uª de B. Bill — Doidinho	1.500 94" GL
6 V. Joana, A. G. Silva 56	Outra que vai lutar pela dupla	S. d'Amore	5ª de Denka — Jamoy	1.200 77"4/5 AP

Nossa indicação — XIMANA | Adversária — ETCHIKA | Bom azar — RECANTA

2.º Páreo — 1.400 metros — Cr$ 90.000,00 — Cr$ 27.000,00 e Cr$ 18.000,00 — Record: 84"4/5, Urge — às 14,00 horas

Animais — Joqueis — Pêso	Possibilidades	Treinadores	Performances	Tempo
1—1 M. Songe, A. Ricardo 56	Adiantou muito. Pode vencer agora	L. Tripodi	2ª de Durazzito — Lapidário	1.200 77"1/5 AM
2 Doidinho, P. Labre 56	Volta na conta para ganhar aqui	C. Tôrres	2ª de B. Bill — Tunquelen	1.500 94" GL
2—3 El Aladin, W. Andrade 56	Foi muito estorvado, mesmo assim...	W. Aliano	5ª de Durazzito — M. Songe	1.200 77"1/5 AM
4 Lapidário, F. G. Silva 56	Muita chance. Anda chegando perto	E. Pereira F.	3ª de Durazzito — M. Songe	1.200 77"1/5 AM
3—5 Xiço, J. Marchant 56	Deu-se bem em São Vicente. Aqui pode	M. Almeida	6ª de Durazzito — M. Songe	1.200 77"1/5 AM
6 My Sing, M. Silva 56	Correu 2 vêzes e deu 2 "banhos"	W. Pedersen	4ª de Durazzito — M. Songe	1.200 77"1/5 AM
7 Habilidoso, D. Moreno 56	Eis aí uma última tentação. Olho	S. d'Amore	3ª de Carrous — Xerez	1.200 77"2/5 AM

Nossa indicação — MASTER SONGE | Adversário — EL ALADIM | Bom azar — MY SING

3.º Páreo — 1.600 metros — Cr$ 90.000,00 — Cr$ 27.000,00 e Cr$ 18.000,00 — Record: 97"2/5, Farinelli — às 14,30 hs.

Animais — Joqueis — Pêso	Possibilidades	Treinadores	Performances	Tempo
1—1 Dório, M. Henrique 60	Favorito meio perigoso. Pode vencer	Ed. Coutinho	2ª de Entrerriano — Ciúme	1.600 104" AP
2 Emok, A. G. Silva 56	Ganhando êste, a Terra se acaba logo	J. Burioni	3ª de Orani — Dório	1.600 104" AP
2—3 Garden, I. Pinheiro 56	Tem andado infelicidade. Está bem	B. Pereira F.	2ª de Ibirap. — Arrebitado	1.600 77"2/5 AM
4 Vulcano, P. Labre 56	Estranhou os ares do Rio. Não ganha	C. Tôrres	2ª de Entrerriano — Dório	1.600 104" AP
3—5 Arrebitado, Não corre 56	Não corre	J. Mesquita		
6 Garrafão, A. Marçal 56	Fracassou mas ainda é rival temível	M. Salles	2ª de Entrerriano — Dório	1.600 104" AP
4—7 Ciúme, A. Bolino 56	Como teramos nêle!	M. Pinto	3ª de Entrerriano — Dório	1.600 104" AP
8 Coligny, J. Carlindo 60	Sua turma é algo melhor. Pule boa	R. Tripodi	4ª de D. Louro — Tampico	1.600 104" AP
9 Gorse, J. Silva 56	É assombração embora chegasse 2ª	A. Feijó	2ª de Pernambuco — Xerez	1.600 104" AP

Nossa indicação — CIUME | Adversário — DORIO | Bom azar — GARRAFAO

4.º Páreo — 1.200 metros — Cr$ 90.000,00 — Cr$ 27.000,00 e Cr$ 18.000,00 — Record: 73"1/5, L'Amiral — às 15,00 hs.

Animais — Joqueis — Pêso	Possibilidades	Treinadores	Performances	Tempo
1—1 Orwell, A. Santos 56	Uma das fôrças. Vem de parado	J. Morgado	1ª de Procurador — Lebreu	1.300 96"2/5 AL
2 Lebreu, J. A. Silva 56	Somente na reta perdeu a partida	O. Fernandes	2ª de Xacá — Rebate	1.600 104"1/5 AM
3 [illegible] 56	Pena não é bem apostado no placê	A. Cardoso	4ª de Xerxes — Bomboleto	1.600 90"1/5 AM
3—4 Mitsouko, J. G. Silva 56	Na Gávea só tem feito fiascos. Azar	M. Mendes	4ª de Xerxes — Xiba	1.600 90"1/5 AM
5 Savagé, J. Santos 56	Já deu seu bonhoshino aqui. É favorito	J. Atianesi	5ª de Cuauhtemoc — Xanto	1.200 78" AP
6 Carroussel, A. Ricardo 56	Ganhou a última mas é difícil bisar	F. Schneider	2ª de Xerxes — Xiba	1.600 90"1/5 AM
4—7 Durazzito, D. Moreira 56	Se estivesse em forma seria franco	B. Carvalho	1ª de M. Songe — Lapidário	1.200 77"1/5 AM
8 Bomboleto, D. Moreno 56	Não chegou tão longe assim. Placê	A. Araújo	3ª de Korses — Xiba	1.400 90"1/5 AM
9 Koh-I-Noor, M. Silva 56	Tem um dos "depósito"	A. P. Silva	3ª de Xerxes — Edil	1.300 81"2/5 AM
10 Jambo, N. S. Ferreira 56	Gosta muito da distância. Não ganha	E. M. Oliveira	2ª de Xerem — Xiba	1.300 85" AM

Nossa indicação — OSWELL | Adversária — SAVAGE | Bom azar — KOH-I-NOOR

5.º Páreo — 1.200 metros — Cr$ 90.000,00 — Cr$ 27.000,00 e Cr$ 18.000,00 — Record: 73"/5, L'Amiral — às 15,30 hs.

Animais — Joqueis — Pêso	Possibilidades	Treinadores	Performances	Tempo
1—1 Columbia, J. G. Silva 56	Turma dentro de suas possibilidades	M. F. Neves	3ª de Chiarina — Orinthia	1.300 83"2/5 AP
2 Lille, J. Barros 56	Esta vai fazer um corridão	A. Rosa	2ª de Chiarina — Orinthia	1.300 83"2/5 AP
2—3 Fortunata, M. Henrique 56	Volta num páreo acessível. Rival	A. P. Silva	3ª de Ulrara — Kabilda	1.200 89"2/5 AP
4 Cumparsa, P. Fontoura 56	Parece ter estranhado esta areia	R. Carrapito	2ª de Opaline — Orinthia	1.300 82"4/5 AM
3—5 Lasiandra, M. Silva 56	Vai lutar pela ponta	G. Feijó	2ª de Opaline — Clavina	1.300 83"2/5 AP
6 B. Tamar, J. Carlindo 56	Ganhou certa feita com Rigoni	L. Tripodi	9ª de Udine — Orani	1.300 82"4/5 AM
4—7 Orani, A. Santos 56	Se repetir a última ganha	J. Morgado	2ª de Udine — Columbia	1.300 82"4/5 AM
8 Galigaé, A. Cardoso 56	Tivesse pule de 4º lugar, era barbada	Y. Penha	4ª de Chiarina — Orinthia	1.300 83"2/5 AP
9 Catilinária, A. Ricardo .. 56	Tem chegado muito atrás. Não cremos	R. Tripodi	8ª de Udine — Orani	1.300 82"4/5 AM

Nossa indicação — ORANI | Adversária — COLUMBIA | Bom azar — LASIANDRA

6.º Páreo — 1.500 metros — Cr$ 60.000,00 — Cr$ 18.000,00 e Cr$ 12.000,00 — Record: 91"4/5, Tirafogo — às 16,00 hs. (BETTING)

Animais — Joqueis — Pêso	Possibilidades	Treinadores	Performances	Tempo
1—1 Camp., A. Santos 58	Volta à areia onde tem chance	S. Morales	1ª de Malvinero — Ulano	1.300 83"2/5 AP
2 Juventus, W. Andrade .. 58	Azarão. Andam falando algo dêle	S. Freitas	Uª de Alambre — Bandolim	1.300 84"1/5 AU
2—3 Jebeil, D. Moreira 52	Anda meio irregular. Tem chance	M. F. Neves	2ª de Ulano — Itapagé	1.600 104"1/5 AM
4 B. d'Or, L. Vaz 52	Melhorou muito! Cuidado	W. Aliano	6ª de Campi — Malvinero	1.300 82"1/5 AP
3—5 Itapagé, J. Ramos 52	Grande chance. Perdeu já em cima	W. Costa	3ª de Ulano — Jebeil	1.600 104"1/5 AM
6 Ultra, M. Silva 51	Decaiu muito de estado. Continua azar	M. Gil	8ª de Campi — Malvinero	1.300 82"1/5 AP
7 Califfo, xx 58	Vai esperar na fila uma graminha	J. Vasconcellos	5ª de Ulano — Jebeil	1.600 104"1/5 AM
4—8 Cachito, M. Teixeira ... 56	Tem alguma chance na raia bem leve	R. Barbosa	4ª de Ulano — Jebeil	1.600 104"1/5 AM
9 Cacife, J. Portilho 56	Cuidado que volta no freio. Rival	A. Cardoso	11ª de Campi — Malvinero	1.300 82"1/5 AM
10 Folguedo, A. G. Silva 52	Valendo retrospecto vai chegar longe	C. Rosa	9ª de Campi — Malvinero	1.300 82"1/5 AM

Nossa indicação — CACHITO | Adversário — JEBEIL | Bom azar — CAMPI

7.º Páreo — 1.400 metros — Cr$ 90.000,00 — Cr$ 27.000,00 e Cr$ 18.000,00 — Record: 84"4/5, Urge — às 16,35 horas

Animais — Joqueis — Pêso	Possibilidades	Treinadores	Performances	Tempo
1—1 Livônia, J. Portilho 56	De pule de 500 a favorito. Que pulo!!	R. Carrapito	2ª de Orissanga — La Tulipe	1.500 95"4/5 AP
2 Dudka, D. P. Silva 56	Olho nela que sua chance é grande	A. Morales	3ª de Hagra — V. Tropical	1.300 84" AP
2—3 Zezé, I. Souza 52	Quem diria que já venceu Clareira	A. Barbosa	4ª de Queguari — Ximbauva	1.400 85"4/5 GL
4 Kao Kao, A. Barroso ... 56	Pelo que vem demonstrando.., nada	R. Tripodi	8ª de Hagra — V. Tropical	1.300 84" AP
3—5 Dianela, A. Bolino 56	O páreo está algo fraco. Placê certo	C. Pereira	4ª de Usinga — Dama Negra	1.500 95"4/5 AP
6 Antigona, M. Silva 56	Vamos ver se vai correr o que faltaram	P. Morgado	5ª de Orissanga — Livônia	1.500 95"4/5 AP
7 Destinée, G. Oliveira 52	É bom tirá-la da dupla. Somente placê	Exp. Coutinho	Uª de Hagra — V. Tropical	1.300 84" AP
4—8 Katushka, A. Santos 56	Na raia leve vai fazer boa corrida	A. P. Silva	Uª de Xéia — Usinga	1.600 101"4/5 AM
9 My Fair Lady, A. Ricardo 56	Continua como pule das melhores	F. Schneider	4ª de Orissanga — Livônia	1.500 95"4/5 AP
10 Kabyla, G. Queiroz 52	Tem outras melhores. Não ganha	M. Mendes	Uª de Ocara — Darga	1.400 83"2/5 AL

Nossa indicação — LIVONIA | Adversária — DUDKA | Bom azar — ANTIGONA

Montarias oficiais: sábado e domingo

CORRIDA DE SABADO

1.º páreo — às 13,00 horas — 1.500 metros — Cr$ 90.000,00 — (Grama).

	Ks
1—1 Xêta, J. Marchant	54
2—2 G. de Madrid, G. Queiroz	58
" Leorban, A. Bolino	54
3—3 Queguari, J. G. Silva ..	54
4 Deasy, M. Silva	54
4—5 Xininha, I. Souza	54
6 Kina, J. Ramos	54

2.º páreo — às 13,30 horas — 1.800 metros — Cr$ 80.000,00 — (Grama).

	Ks
1—1 Kubelik, J. G. Silva	58
2 Carpentier, J. Tinoco ...	56
2—3 Macoa, M. Henrique ...	60
4 Garganta, M. Niclevisk ..	54
3—5 D. Louro, D. P. Silva ..	54
6 Jeton, W. Andrade	54
4—7 Janjak, M. Silva	54
8 Bandolin, J. Ramos	56

3.º páreo — às 14,00 horas — 1.400 metros — Cr$ 100.000,00.

	Ks
1—1 Ma Grise, J. G. Silva	55
2 Inês, J. Tinoco	55
2—3 Zizia, J. Marchant	55
4 Icangá, D. P. Silva	55
3—5 La Niegra, W. Andrade ..	55
6 Fianette, J. Ramos	55
4—7 Estância, A. Bolino	55
8 P. Branca, J. Carlindo .	55

4.º páreo — às 14,30 horas — 1.400 metros — Cr$ 100.000,00.

	Ks
1—1 Tókio, M. Silva	55
2 Marajan, W. Andrade	55
2—3 Zenda, J. Marchant	55
4 F. da Noite, G. Almeida	55
3—5 Mar do Norte, H. Lima .	55
6 Zito, J. G. Silva	55
4—7 Zepelin, A. G. Silva ..	55
8 V. Américo, D. Moreno .	55

5.º páreo — às 15,00 horas — 1.400 metros — Cr$ 100.000,00.

	Ks
1—1 Thelma, J. G. Silva	55
2 Gaeta, Não corre	55
2—3 Vestale, M. Silva	55
4 Quetilante, P. Fernandes	55
3—5 Pin-Up, J. Marchant ...	55
6 G. Carioca, W. Meireles ..	55
4—7 Maba, D. Moreno	55
8 Promessa, J. Tinoco	55

6.º páreo — às 15,30 horas — 1.600 metros — Cr$ 100.000,00.

	Ks
1—1 Fusca, D. P. Silva	55
2 Inruja, A. G. Silva	55
2—3 Damigella, W. Andrade .	55
4 Ilca, G. Almeida	55
3—5 Piazza, J. G. Silva	55
6 Imbuida, M. Silva	55
4—7 Zinga, J. Tinoco	55
8 Kaleça, I. Souza	55

7.º páreo — às 16,00 horas — 1.400 metros — (Clássico Barão de Piracicaba) — Cr$ 250.000,00 (Betting).

	Ks
1—1 Albânia, M. Silva	54
" Angola, F. Irigoyen	54
2—2 Bárbara, F. Irigoyen ...	54
3 Bagarré, A. Ricardo	54
3—4 Faustina, A. Bolino	54
5 Fatriza, J. Portilho	54
4—6 Gentilesse, P. Fernandes	54
7 Clicê, A. Santos	54
8 Fiota, D. P. Silva	54
9 Melba, A. G. Silva	54

8.º páreo — às 16,35 horas — 1.300 metros — Cr$ 100.000,00 (Betting).

	Ks
1—1 Niotsy, J. G. Silva	59
2 M. Negrinha, F. G. Silva	54
3 Melusina, A. Bolino	54
2—4 Javaneza, M. Silva	60
" Lady, A. Marçal	60
3—5 Jabonina, J. Corrêa	52
6 Rosa Reine, A. Marçal ..	54
" Tendresse, M. Silva ...	53
" Kuty, A. Cardoso	60
4—7 Vaga, J. Marchant	56
8 Délfica, G. Queiroz	54
9 Tia Mimi, J. Tinoco	60
" Tia Poliana, A. Hodecker	52

9.º páreo — às 17,10 horas — 1.300 metros — Cr$ 80.000,00 (Betting).

	Ks
1—1 Chaço, J. Tinoco	52
" Enueno, A. Marçal	58
2 Vig, A. G. Silva	52
2—3 Bicão, J. G. Silva	60
4 Narcissus, W. Andrade .	54
5 Sauterne, M. Henrique ..	54
3—6 Tirano, M. Silva	56
7 Guarda, A. Hodecker ...	54
8 Lendário, J. Carlindo ..	52
9 Tiger, M. S. Pereira ...	50
4-10 Armangnac, F. G. Silva .	52
11 King Lilac, I. Souza ...	52
12 Namur, J. Corrêa	50
13 Casendor, L. Vaz	52

CORRIDA DE DOMINGO

1.º páreo — às 13,30 horas — 1.300 metros — Cr$ 120.000,00.

	Ks
1—1 Aguia, A. Marçal	54
2—2 Yayá, J. G. Silva	54
3 Kochana, F. G. Silva ..	54
3—4 Graciette, J. Tinoco	54
5 Nereira, I. Souza	54
4—6 Glad Girl, J. Ramos ...	54
7 Espanhola, M. Silva	54

2.º páreo — às 14,00 horas — 1.600 metros — Cr$ 90.000,00

	Ks
1—1 Açoriano, M. Silva	56
2—2 Xanto, J. Marchant	58
" Xacá, J. G. Silva	56
3—3 Fujikura, I. Souza	56
4 Quinsol, J. Corrêa	56
4—5 Halfiler, G. Almeida ..	56
6 Savege, J. Silva	52

3.º páreo — às 14,30 horas — 1.800 metros — Cr$ 100.000,00

	Ks
1—1 Fútil, J. Marchant	57
2—2 Clematite, M. Silva	57
3 Peggy, J. Silva	55
3—4 C. de Luna, J. G. Silva ..	55
5 Pea-Nut, D. P. Silva	55
4—6 Fairuz, J. Carlindo	55
7 Irquinia, J. Tinoco	55

4.º páreo — às 15,00 horas — 1.800 metros — Cr$ 100.000,00.

	Ks
1—1 Alight, M. Silva	55
" Tender, J. G. Silva	55
2—2 Bóreas, A. Cardoso	55
3 Curriculum, A. Bolino ..	55
3—4 Armendariz, M. Henrique	55
5 Estilhaço, D. Moreira ..	55
6 Gran Cônsul, J. Silva ..	55
4—7 Épico, I. Pinheiro	55
8 Zêo, I. Souza	55
9 Zuió, J. Marchant	51

5.º páreo — às 15,30 horas — 1.500 metros — Cr$ 90.000,00.

	Ks
1—1 Cuauhtemoc, J. Baffica ..	50
" Antártico, A. Hodecker .	50
2—2 Ranal, M. Silva	58
" Selval, A. Barroso	54
3—3 Bilac, J. Tinoco	50
4 Zèquinha, I. Souza	54

(Conclui na 7ª pág.)

Muito prejudicado e ainda formou dupla

Em corrida normal o cavalo Master Songe devê obter esta tarde a sua primeira vitória no Hipódromo da Gávea. Atuando contra adversários discretos, o filho de Master Bob tem grandes possibilidades de deixar a turma de perdedores, uma vez que em seu último compromisso, apesar de ter levado um "fecha" na saída ainda atropelou a tempo de escoltar o ganhador da prova.

O pupilo de Luís Tripodi seguiu bem e aprontou 39" e linhas para a distância de 600 metros, contido pelo seu jóquei, deixando impressão bastante favorável sôbre o seu atual estado de apuro.

RIVAIS

Como principais adversários de Master Songe surgem os cavalos Doidinho e Lapidário. Êste último atuou na prova vencida por Durazzito, chegando no terceiro pôsto a pescoço do pilotado de Antônio Ricardo. Lapidário seguiu em forma e deverá dar algum trabalho ao pupilo de Luiz Tripodi. E Doidinho escoltou há dias, na pista de grama, o cavalo Buffalo Bill, perdendo para êste por um corpo e deixando os demais competidores a vários corpos de distância. Agora, em páreo mais fraco, Doidinho poderá surpreender os favoritos — inclusive pagando um rateio compensador. Porém o mais provável é que Master Songe confirme sua última exibição e ganhe o segundo páreo de hoje, deixando a formação da dupla entre Doidinho e Lapidário.

FALECIMENTO DE UM SÓCIO BENEMÉRITO

O Jockey Club Brasileiro prestou as homenagens devidas ao dr. Eurico de Souza Leão, ontem sepultado no cemitério de São João Batista. O pavilhão social foi colocado em funeral, na sede, cujas portas ficaram semicerradas. A diretoria da sociedade encarregou-se do entêrro, tendo feito depositar bela coroa de flôres no seu túmulo.

O Diário Carioca APONTA

Páreos		Duplas
1.º	Ximana — Etchika — Recanta	12
2.º	Master Songe — El Aladim — My Sing	12
3.º	Ciume — Dório — Garrafão	14
4.º	Orwell — Savagé — Koh-I-Noor	13
5.º	Orani — Columbia — Lasiandra	14
6.º	Cachito — Jebeil — Campi	23
7.º	Livonia — Dudka — Antigona	11
8.º	Antártico — Xerem — Klang	14

JOQUEIS CARIOCAS EM CAMPOS

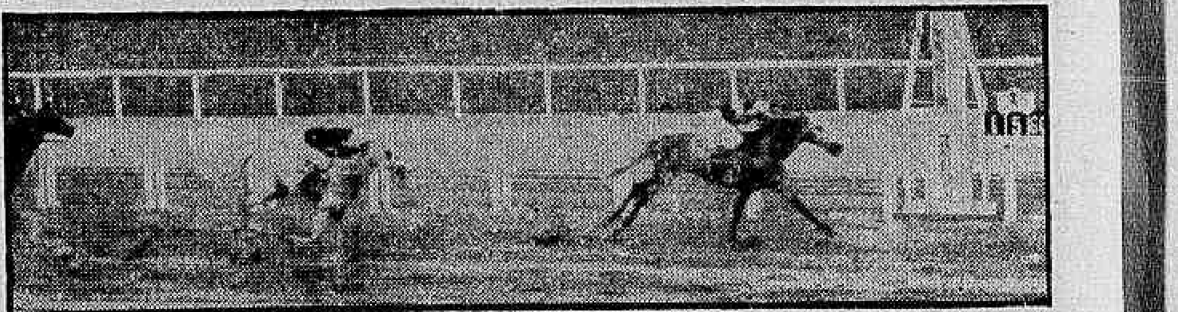

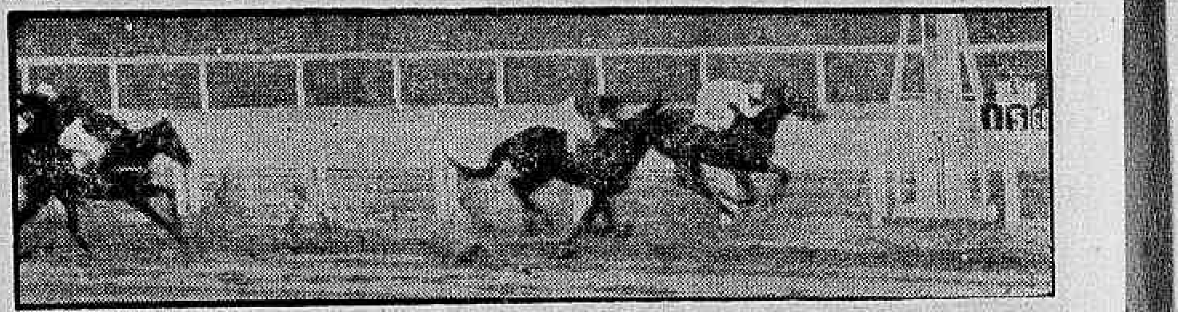

Apresentamos hoje três flagrantes obtidos no Hipódromo Lineu de Paula Machado em Campos, por ocasião da corrida ali realizada no último dia 1º. de maio. Vários pilotos cariocas estiveram em ação naquela reunião obtendo inclusive alguns triunfos. 1) Na saída da pesagem podemos vêr neste primeiro flagrante os cinco pilotos da Gávea que estiveram montando naquele dia em Campos. Da esquerda para a direita, I. Sousa, A. Marçal (ganhou três êste dia), W. Andrade, H. Cunha, o treinador Artur Araújo, o sr. Benedito Almeida (da C. C. campista), M. Silva (venceu uma) e o nosso companheiro Oscar Varêda. 2) Final do segundo páreo do programa, com IBANES, ganhando firme na tocada de A. Marçal com RÁDIO GLOBO na dupla com W. Andrade. 3) Chegada do Clássico "1º. de Maio". PARIETAL/(A. Marçal), contendo a atropelada de QUITERIA (I. Sousa), com NUMANTINO (M. Silva) afastado em terceiro. Ainda pode ser visto DECURIÃO (W. Andrade) lá por dentro

Pule boa para esta tarde: Cachito

Foi das melhores a última exibição do cavalo CACHITO nesta mesma turma que terá pela frente hoje. Andou pintando entre os primeiros até a metade da reta quando então parou um pouco terminando no entanto no marcador e deixando promessa segura para esta nova exibição. CACHITO adiantou muito nestas últimas semanas e ganhou com a última corrida o aguerrimento necessário para atuar hoje com possibilidades certas de vitória. Seu apronto demonstrou estar o pupilo de Racine Barbosa na sua melhor forma, já que marcando 52"2/5 para uma partida de 800 metros na última têrça-feira deixou impressão bem favorável. Esta a nossa boa pule para os leitores na corrida desta tarde no Hipódromo Brasileiro.

8.º Páreo — 1.400 metros — Cr$ 90.000,00 — Cr$ 27.000,00 e Cr$ 18.000,00 — Record: 84"4/5, Urge — às 17,10 horas

Animais — Joqueis — Pêso	Possibilidades	Treinadores	Performances	Tempo
1—1 Antártico, D. Moreira ... 56	Chance certa. Seguiu tinindo!	M. Sousa	2ª de Offemback — Numantino	1.400 84"1/5 GL
2 Dart, Não corre 52	Não corre	P. Campos	——	——
3 Ubriaco, J. Portilho 56	Cuidado com êste. Na pesada ganha	A. Rosa	4ª de Lajão — Lunaro	1.400 88"1/5 AL
2—4 Mar Cáspio, A. Ricardo .. 56	Outro forte competidor	G. Feijó	2ª de T. Love — Canzoniere	1.500 95"1/5 AP
5 Comanche, M. Silva 52	Muito irregular agora.	A. Morales	6ª de Cibi — Leafless	1.600 100"3/5 AL
6 Ukelele, Não corre 54	Não corre	F. Teixeira	Uª de Ururai — S. Emilion	1.400 89"2/5 AP
3—7 Klang, A. Santos 56	Não corre há 4 mêses, mas está bem	A. P. Silva	2ª de Destemido — Xênio	1.400 88" AP
8 Disco, A. Bolino 58	Vamos riscá-lo definitivamente	C. Pereira	Uª de T. Love — M. Cáspio	1.500 95"1/5 AP
9 Belini, A. Portilho 56	Tem pouca chance. Vai ficar na fila	N. Gomes	8ª de Offemback — Antártico	1.400 84"1/5 GL
4-10 Orton, J. G. Silva 56	Chegou 4º, mas bem perto. Placê	J. Morgado	4ª de T. Love — M. Cáspio	1.500 95"1/5 AP
11 Xerem, J. Marchant 56	Terá chance se correr acomodado	C. Cabral	1ª de Dart — Canzoniere	1.300 81"4/5 AM
12 Prelude, Não corre 50	Não corre	M. Mendes	——	——
" Saint Emilion, Não corre 52	Não corre	M. Mendes	——	——

Nossa indicação — ANTARTICO | Adversário — XEREM | Bom azar — KLANG

À beira do colapso

Deus é grande e há de permitir que eu esteja enganado — mas meu palpite é de que hoje é que vai ser dureza. Êsse mesmo time do Internazzionale, que passamos nas armas em 1958, por 4x0, vai pegar o maior grupamento de jogadores de futebol do mundo num estado excelente para acabar-lhe com a velha invencibilidade.

Antes de mais nada, a nossa seleção foi submetida, nesta temporada, a um processo de pasteurização provocado pela incúria dos programadores. Ferveu no Egito, congelou-se na Dinamarca. Resultado imediato: a garganta do Dino está que não passa nem pensamento, Nilton Santos jogou com febre. Agora, a turma vai ser posta no banho-maria em Milão: está em ótimas condições para ser ingerida e degustada.

Além disso, o cansaço. Lembra-me que, na última excursão do Santos, ficávamos todos, no Rio e em São Paulo, protestando contra o absurdo que eram aquêles jogos sucessivos, aniquilantes. Todo protesto contém uma esperança de que surtirá efeito, sem a qual êle se torna ridículo e chato. Esperávamos, assim, que o êrro do Santos e de tantos outros clubes que saem por aí matando suas equipes em jogos diários, servisse para estabelecer-se uma política de defesa do jogador e do prestígio do nosso futebol.

Tal política só poderia ser executada se contasse com o exemplo da CBD, mas é a própria CBD que a repele, organizando uma turnê destas, em que difìcilmente o selecionado poderá escapar, nestes dois últimos jogos, a um mau resultado, pior, ainda, porque frente a um clube. O Inter ou o Sporting têm uma chance fantástica de derrotar os campeões do mundo, que estão caindo pelas tabelas.

Estão exaustos, os nossos craques. Não preciso ler ou ouvir as informações que, a respeito, nos chegam da Europa. Basta ouvir os jogos. Pelé apático, Garrincha contido por apenas dois zagueiros, Zito mumificado, Santos com nariz entupido, Djalma Santos chutando em gol, Gilmar frangueando indecorosamente.

Uma coisa é jogar contra os dinamarquêses, outra contra os italianos. Êstes sabem o que fazer com a bola, conhecem o nosso futebol, são rápidos e ágeis, têm um mínimo de condições necessárias a dar uma boa dor de cabeça aos brasileiros.

Meu mêdo é de que êste mínimo seja bastante. Afinal, com Feola ou sem Feola, sou dos que se orgulham pelo fato de estar o selecionado brasileiro invicto há 28 jogos, tenho particular aprêço pelos seus jogadores, e gratidão pela alegria celeste que me deram em 1958. Êsse apêgo ao "scratch" é que me faz sofrer, antecipadamente, a perspectiva de um resultado vergonhoso hoje, ou contra o Sporting.

EVANDRO

Internazionale põe em risco a invencibilidade dos brasileiros

MILÃO, 11 — (Especial para o DIARIO CARIOCA) — Com evidentes sintomas de estafa, desembarcou hoje nesta cidade a seleção brasileira de futebol, que enfrentará amanhã, no estádio San Siro, a equipe local do Internazionale, no seu penúltimo compromisso antes de regressar ao Brasil.

PARECE CANSADO

Belini, a parede da área brasileira, começa a dar mostras de cansaço, nos jogos sucessivos

O técnico Vicente Feola, responsável pela equipe campeã do mundo, negou-se a escalar desde logo a equipe que atuará, mas disse que, desta vez, lançará Julinho na ponta-direita desde o início, passando Garrincha para a esquerda.

A CHEGADA

Os brasileiros desembarcaram ao meio-dia, do Caravelle da SAS que os trouxe de Copenhague. Um público razoável os aguardava no aeroporto, concentrando suas atenções principalmente em Pelé, que, todavia, embora correspondendo com risos, fugia a contatos mais demorados com os populares, aparentando cansaço.

Alguns jogadores brasileiros não estão em bom estado físico: além de Pelé, Nilton Santos e Zito têm merecido cuidados médicos, assim como Vitor, fortemente gripado.

INTEROTIMISTA

Por outro lado, sabe-se que o resultado de 4 x 3 colhido pelo Brasil frente ao selecionado dinamarquês deixou muito otimistas os jogadores do Internazionale, agradàvelmente surpreendidos com a dificuldade encontrada pelos campeões do mundo para derrotar uma equipe que êles consideram bastante fraca.

O otimismo cresce ainda mais quando êles lembram que o Brasil teve que esforçar-se tanto ontem, aplicando-se intensamente durante os 90 minutos do jôgo, e já terá de voltar a campo amanhã, acreditando êles que os campeões do mundo se ressentirão dessa maratona.

O HOMEM DAS SUBSTITUIÇÕES

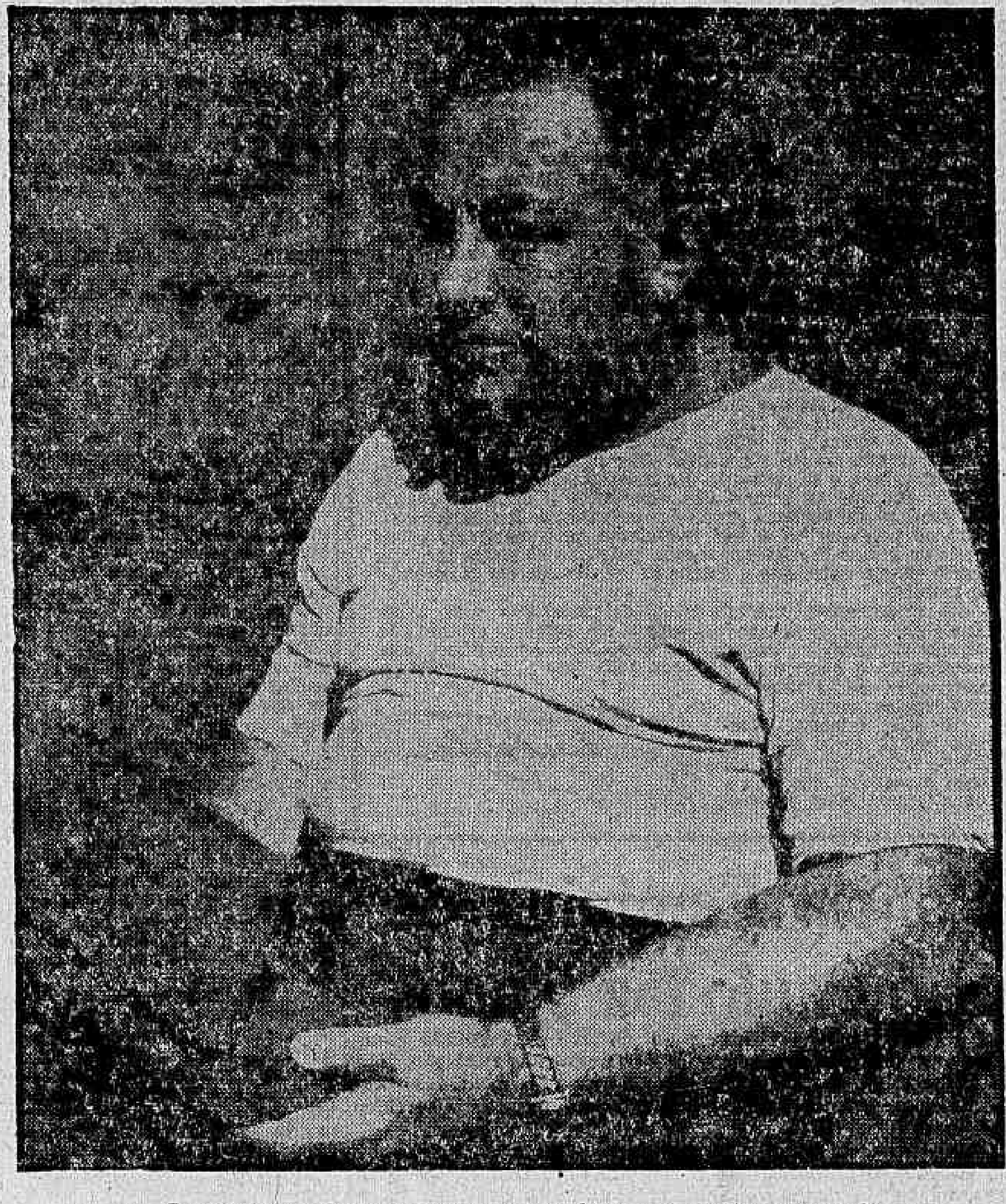

Possivelmente Feola terá que mostrar, hoje, a sua oculta capacidade de fazer boas substituições na equipe nacional

Valdo volta à Suécia: jogará hoje pelo Flu

NORRKOPING, 11 (Especial para o DC) — Com os "scratchmen" nacionais Valdo e Altair, especialmente liberados, o Fluminense, campeão carioca de futebol, estréia amanhã, contra o Norrkoping, na primeira partida da série de oito que disputará na Suécia.

A equipe carioca desembarcou hoje nesta cidade, vinda da Holanda, onde derrotou, ontem à noite, em Roterdam, o quadro local do Feijenoord, por 2x1.

QUASE COMPLETO

Com a incorporação de Valdo à equipe, obtida graças aos sucessivos apêlos do técnico Zezé Moreira à chefia da delegação da CBD, o Fluminense jogará pràticamente completo, desde que apenas um outro titular, o goleiro Castilho, continua integrado na seleção brasileira.

Quanto a Valdo, porém, sua cessão é apenas para o jôgo de amanhã, pois êle, segundo o compromisso firmado entre o clube e a CBD, regressará para o Brasil junto com a seleção brasileira, a fim de estar apto a defender as côres nacionais, pois Pelé e os outros jogadores do Santos deixarão o "scratch", para excursionar com seu clube.

ALTAIR PERMANECE

Dessa forma, apenas Altair fica definitivamente desligado da seleção, a fim de continuar defendendo seu clube nesta excursão pela Europa.

Para o jôgo de estréia na Suécia, o Fluminense deverá alinhar, amanhã, com: Vitor Gonzalez; Jair Marinho, Pinheiro, Clóvis e Altair; Edmilson e Telê; Maurinho, Wilson Moreira, Valdo e Escurinho.

VOLTA AO CLUBE

Apenas por um jôgo, Valdo volta hoje ao time do Fluminense, na Suécia

Qualquer classe estará em disputa no Maracanãzinho

Os atletas cariocas estarão em ação no próximo domingo na pista do Maracanã, participando da primeira competição "Qualquer Classe", em disputa do Troféu Federação Metropolitana de Atletismo.

Para essa competição, acham-se inscritos Vasco, Flamengo, Fluminense e Botafogo. Além das provas para atletas veteranos, serão disputadas também provas para atletas da categoria de Aspirantes.

TROFÉU BRASIL

A competição de domingo na pista Célio de Barros visa à preparação dos atletas cariocas para a disputa do Troféu Brasil, que será levado a efeito nos próximos dias 21 e 22, em São Paulo.

Vasco e Flamengo, os clubes cariocas que apresentam melhores condições para vencer o Troféu Brasil, lançarão todos os atletas para testá-los para as disputas dos dias 21 e 22, na capital paulista.

No programa de domingo serão disputadas as seguintes provas: para veteranos; 100, 400 e 3.000 metros; Salto em altura, arremêssos do pêso e dardo; aspirantes: 83 metros com barreiras, salto com vara, arremêsso do disco em revesamento 4x300 metros.

EMBAIXADOR ASSISTIRÁ AO JÔGO

MILÃO, 11 (Ansa-DC) — O embaixador do Brasil em Roma, Hugo Gouthier de Olivera Gondim, que saiu de Roma de avião, hoje pela manhã, assistirá à competição de futebol entre o selecionado brasileiro e a equipe de Milão Inter, visitou na tarde da manhã a residência municipal do Palácio Marino, para uma visita de cortesia ao prefeito de Milão, prof. Ferrari. O encontro foi muito cordial. Ambos os ilustres interlocutores, nos respectivos discursos, reafirmaram a amizade que sempre caracterizou as relações entre o Brasil e a Itália, unidos em tôdas as épocas por reciprocidade de sentimentos sociais, culturais, de latinidade, e principalmente de amizade.

Canela e Renato dirigem

1 — Positivada a ida de duas seleções, uma para Lisboa (Jogos Luso-Brasileiros) e outra para Roma (Jogos Olímpicos), está certa a designação de técnico Kanela para as Olimpíadas e o seu assistente Renato Brito Cunha para os jogos de Portugal. Caso a CBB resolva mandar uma só equipe para as duas competições, os técnicos acima referidos comandarão juntos a nossa representação.

2 — Kanela afirma ao repórter que o gigante Christofer, «cestinha» do selecionado colombiano, chegará para o Flamengo a qualquer momento. O técnico campeão do mundo não esconde o seu otimismo: — com Christofer ou sem êle o Flamengo conquistará o deca-campeonato.

3 — A rodada de amanhã, do certame masculino, comporta os seguintes jogos: Flamengo x Sirio, Municipal x Vila, Vasco x Riachuelo, Mackenzie x Sampaio e Florença x Aliados. Se chover, todos os jogos, com exceção do Municipal x Vila, serão adiados sine-die.

4 — Grande expectativa em Friburgo em tôrno da exibição do quadro enea-campeão do Flamengo no majestoso ginásio do Colégio Nova Friburgo, da Fundação Getúlio Vargas. A presença do técnico Kanela e dos campeões do mundo Algodão, Valdir e Fernando, bem como do campeão sul-americano Barone e do gigante Mical, a grande revelação do basquete carioca, vem constituindo um motivo de interêsse e de atração na exibição programada para a manhã do próximo domingo naquele educandário.

5 — Está assentado que o Flamengo fará a exibição para 400 alunos no ginásio do CNF, tendo por adversário a seleção de Friburgo. Cabe ao Comitê dos Cronistas de Basquete o patrocínio desta iniciativa, notando-se que a comitiva do Flamengo contará com a presença do sr. Alberto Curi, presidente da FMB; Drumond Neto, presidente do CCB, e de vários cronistas membros do Comitê de Basquete. Na direção do jôgo atuará o árbitro Luís Marzano.

Brasil vai começar contra o Paraguai

BUENOS AIRES, 11 — (FP.DC) — O primeiro adversário do Brasil pela Copa do Atlântico será o Paraguai — foi o resultado do sorteio da tabela realizado hoje na sede da Associação de Futebol Argentino, perante representantes dos países concorrentes.

A primeira rodada da Copa do Atlântico será disputada em 3 de julho, devendo dessa forma, o Brasil se deslocar para o Paraguai, já que êsse país figura como sede do primeiro jôgo.

A TABELA

É a seguinte a tabela sorteada:

Dia 3 de julho — Paraguai x Brasil e Argentina x Uruguai.

Dia 6 de julho — Uruguai x Brasil e Argentina x Paraguai.

Dia 10 de julho — Brasil x Argentina e Uruguai x Paraguai.

Os países que figuram em primeiro lugar jogam em casa; assim, o prélio final será no Maracanã e apresentará Brasil x Argentina.

Vasco e América vão jogar amistosamente

Vasco e América jogarão amistosamente, domingo à tarde, em São Januário, segundo o acôrdo que firmaram ontem, na sede da Federação Carioca de Futebol.

O jôgo começará às 15,30 horas, sendo precedido de preliminar, marcada para as 13,30 horas, em que se enfrentarão as equipes juvenis dos dois clubes.

OS DOIS PRONTOS

Tanto o Vasco quanto o América já estão pràticamente pronto para êsse compromisso. O América fêz individual anteontem e ontem, poupando Amaro, Jorge, Hilton e Décio, e fará hoje o apronto, para o qual deverá contar com tôda a equipe titular.

Já o Vasco realizou seu coletivo ontem, após a revisão médica a que foram submetidos seus jogadores. Nesse exame, ficou decidido que Orlando ficará com o pé engessado até a próxima quarta-feira — prazo estabelecido pelo dr. Valdir Luz.

Fábio Horta declara que continua presidindo normalmente o América

— Eu ainda sou o presidente do América e continuo exercendo normalmente as funções relativas ao cargo — disse ontem, ao DIARIO CARIOCA, o sr. Fábio Horta de Araújo, desfazendo, assim, o equívoco surgido em tôrno da sua posição no clube, em face da crise provocada pelo sr. Wolney Braune.

O equívoco resultava de haver o sr. Fábio Horta declarado que se afastava do cargo para que se pudesse processar o inquérito relativo à anterior administração do clube. Como os estatutos do América estabelecem que o presidente que se afastar do cargo por período superior a 10 dias perde o mandato, surgiu o boato de que o sr. Horta estaria, com seu afastamento, renunciando ao cargo.

CONTINUA

— O boato tem alguma coisa de verdade — disse o sr. Fábio Horta, mas só no que se refere ao que os estatutos estabelecem. Não estou, porém, incorrendo no aludido dispositivo, pois continuo a exercer normalmente as funções de presidente, comparecendo diàriamente ao clube, despachando, fiscalizando, fazendo tudo o que compete à presidência.

— Quando disse que me afastava, apenas referia-me ao caso específico da comissão de inquérito, para a qual eu me considerava suspeito, por ser parte. Queria e quero deixar o trabalho da comissão se desenvolver com a mais absoluta liberdade, para que dêle só decorra o aparecimento da verdade absoluta, para mostrar de uma vez, e sem deixar margem a dúvidas, onde está a origem da crise do América.

Fleming pediu ao Fla Cr$ 140 mil

O sr. Álvaro Sá, vice-presidente do departamento de futebol do Flamengo, informou ontem ao DIARIO CARIOCA que a importância de 700 dólares (Cr$ 140 mil) mensais, pedida pelo jogador Fleming, para assinar contrato, é muito alta, principalmente considerando a atual situação do clube.

Para o sr. Álvaro Sá, essa quantia foge inteiramente ao padrão de ordenado dos demais jogadores. Considera, ademais, que o clube não tem receita adequada para pagar tal salário.

DIFÍCIL

Muito embora o sr. Álvaro Sá considere Fleming um excelente jogador, que viria a cobrir um claro na defesa rubro-negra, a sua conquista lhe parece impossível face às normas adotadas pelo presidente George Fernandes, que não quer ir além dos limites determinados para os outros profissionais, que têm ordenado máximo de 25 mil cruzeiros.

Ontem à tarde, o jogador Fleming estêve treinando coletivamente na Gávea. Após o treino, o craque peruano iria mais vez conversar com os dirigentes do clube, tentando uma fórmula conciliatória, de vez que o jogador pretende ficar no Brasil, mas especialmente no Flamengo, devido à cordialidade que encontrou no clube da Gávea

DAVIS AMERICANA

NOVA IORQUE, 11 (UPI-DC) — A Comissão da Taça Davis da Associação de Tênis dos Estados Unidos anunciou hoje o programa para a eliminatória da zona norte-americana. Na primeira rodada, os Estados Unidos se medirão com o Canadá, em Quebec, nos dias 15, 16 e 17 de julho. O vencedor enfrentará o México, na capital dêsse país, nos dias 6, 7 e 8 de agôsto, na segunda rodada.

Se os Estados Unidos derrotarem o Canadá e o México, a final da zona norte-americana será disputada em Cleveland, no Estado de Ohio, a 16, 17 e 18 de setembro. Se o México derrotar o vencedor da primeira rodada, os Estados Unidos ou Canadá, a final será provàvelmente no México.

Zagalo, sem gêsso, voltou aos treinos

Sorridente e bem-humorado — embora sofrendo ainda algumas dôres — Zagalo voltou, ontem, ao treinamento, submetendo-se, com seus companheiros de clube, ao individual comandado pelo técnico Paulo Amaral.

O campeão do mundo, todavia, embora com a fratura já consolidada, limitou-se a fazer exercícios de braços e pernas, para retomar, aos poucos, a forma de que o privou o acidente no Maracanã.

DORES MUSCULARES

Já sem o aparêlho de gêsso desde segunda-feira, dia em que o sr. Lídio Toledo verificou estar a coluna dorsal de Zagalo recuperada da fratura, o ponta esquerda, ao exercitar-se ontem, ainda fazia algumas carêtas de dor.

— São apenas dôres musculares — êle próprio esclareceu — naturais quem passou tanto tempo com aquela gravatinha incômoda (referia-se ao aparêlho que envolvia seu pescôço). Mas, agora, espero voltar ràpidamente ao meu melhor estado, e conservar-me nêle, que é o que tem sido mais difícil para mim.

COLETIVO HOJE

Hoje à tarde, os jogadores do Botafogo farão exercício coletivo, para conservar o estado da equipe para a excursão, brevemente, pelas Américas.

Derrotado o Flamengo: 1x0

BARCELONA, 11 — (UPI) — O Flamengo, do Rio de Janeiro, foi derrotado pelo quadro do "Espanhol", desta cidade, por 1x0, no encontro que disputaram hoje aqui.

O único tento da partida foi marcado no primeiro tempo.

Jornais da Dinamarca acharam que sua seleção merecia empate

COPENHAGUE, 11 (FP) — Os jornais dinamarqueses de hoje de manhã comentam extensamente o encontro de futebol de ontem à noite em que os brasileiros venceram apertadamente a seleção da Dinamarca por 4x3.

Todos os jornais sublinham que a magnífica forma de sua seleção nacional surpreendeu tanto aos brasileiros como aos dinamarqueses.

O "Berlingske Tidende" (conservador), escreve: "Esperávamos uma brilhante exibição brasileira. E o que vimos, na realidade? A equipe nacional da Dinamarca não foi esmagada nem ridicularizada. Pelo contrário, o nosso "onze" ofereceu aos campeões do mundo uma brilhante resistência. Para sermos justos, jogou com tanto ardor que merecia um empate no lugar de um 4x3.

Essa opinião é compartilhada pelo redator esportivo do diário governista social-democrata "Artuelt", que diz: "Não se deve imaginar que somos "campões do mundo" por têrmos resistido até ao último segundo aos brasileiros, mas é um fato indiscutível que hoje possuímos uma seleção nacional de grande valor.

Êsse cronista prossegue o seu comentário dizendo que os brasileiros fazem maravilhas com a pelota, mas que a equipe brasileira que conquistou o campeonato mundial em Estocolmo era superior à que ontem jogou em Copenhague.

AO VER QUE SEU FILHO IA SER MORTO A TIROS, PROTEGEU-O E FOI BALEADA

Limpeza da cidade

Por ordem do governador Sette Câmara as autoridades e o pessoal da Secretaria de Viação desencadearam na cidade, com início no bairro do Grajaú, a «blitz» denominada «operação limpeza» visando ao fechamento dos buracos, lavagem, capinação e varredura das ruas, remoção de entulhos, eliminação de vazamentos, reposição de calçamento e outras atividades congêneres. Depois do Grajaú será a Tijuca e assim, pouco a pouco, tôda a cidade do Rio de Janeiro sofrerá ampla vistoria permitindo-lhe apresentar-se mais decente e limpa aos olhos dos turistas.

Iniciativa idêntica deve ter lugar com o policiamento. Nunca houve tanto assalto como nos dias que correm. Assalta-se no subúrbio distante da mesma forma que nos pontos centrais.

Os arredores das Estradas D. Pedro II e da Leopoldina, a Praça Mauá, as vizinhanças da Ponte dos Marinheiros, as ruas marginais ao Canal do Mangue continuam sendo os lugares preferidos por ladrões, maconheiros, decaídas, intrujões, proxenetas, exploradores de mulheres, vagabundos, bêbedos, cada um pior que o outro, todos pondo em perigo a segurança e os bens dos que trabalham e que por ali passam por necessidade.

E em tôda esta extensa zona da cidade o policiamento ostensivo ou é estritamente nulo ou deficiente de tal forma que nenhum resultado prático produz.

Uma «operação limpeza», de grande envergadura, levada a têrmo por todos os órgãos policiais e abrangendo todo aquêle longo perímetro concorreria para que a cidade se visse livre também dos elementos indesejáveis e que agem com o máximo de liberdade em face de completa ausência de repressão.

Não é sòmente a limpeza material das ruas o que deve interessar aos amigos da cidade. Sua limpeza moral, a profilaxia criminal, o afastamento dos indesejáveis, a destruição dos pontos em que os crimes são elaborados e onde o produto dos assaltos é dividido, a prisão dos milhares de indivíduos condenados pela Justiça e que livremente se locomovem, a colheita de armas ilegalmente usadas tudo isto necessita ser feito com urgência antes que a cidade se transforme em valhacouto de ladrões.

A mendicância tomando conta das principais ruas, a infância abandonada cruzando a cidade em todos os sentidos, os camelôs ocupando as calçadas, os vendedores de entorpecentes aumentando o número de infelizes, tudo isto está a exigir do governador Sette Câmara providências enérgicas.

Faça-se, também, a limpeza moral, social e criminal da cidade para que ela possa aumentar seus encantos e atrair mais turistas.

Polícia Feminina de São Paulo faz 5 anos

SÃO PAULO, 11 — (Da sucursal do DC) — A Polícia Feminina comemora, amanhã, seu quinto aniversário de criação. Nasceu ela a 12 de maio de 1955, por decreto do governador do Estado e, desde essa data, vem prestando magníficos serviços ao Estado.

Para o dia de amanhã várias solenidades estão programadas, cabendo acentuar a missa em Ação de Graças, às nove horas, na Igreja de São Francisco, a exibição do filme "Nas malhas da lei" no Museu de Arte, e o baile, à noite, nos salões do Palácio Mauá.

NOVA TURMA

A Polícia Feminina, que já conta com 80 milicianas, vai ampliar seus quadros. Encontram-se abertas as inscrições, e as candidatas devem ser solteiras ou viúvas, ter de 21 a 25 anos, curso secundário (ginásio e colégio) completo, 1 metros e 56 de altura e não ter encargos de família. O salário é de Cr$ 11.800,00. O curso compreende, entre outras, as seguintes matérias: Noções de Direito e Criminalística, Organização e Prática Policiais, Psicologia Funcional, Noções de Enfermagem, Educação Física e Defesa Pessoal.

EFICIÊNCIA

Em seus cinco anos de atividade a corporação já demonstrou a necessidade da colaboração da mulher para uma melhor solução de certos e delicados problemas existentes dentro da nossa organização policial. A comandante Hilda Macedo e a subcomandante Eurídice da Silva Costa dirigem a PF de São Paulo — a primeira a ser criada no Brasil.

INTERPRETAÇÃO

Ao contrário do que se imagina, a Polícia Feminina é um corpo constituído de senhoras e môças de elevada instrução e educação, de bons costumes, com curso secundário completo e que, após um curso especializado e serem diplomadas, estarão em função prontas a amparar, orientar e conduzir menores e senhoras, delinqüentes ou não, especialmente quando não seja aconselhável a interferência de policiais masculinos.

MENOR ESCORREGA E BATE NO AUTOMÓVEL

Quando passava pela Rua São Francisco Xavier, no Largo do Maracanã, a menina Stela (parda, 9 anos, filha de Maria Assis Rodrigues, residente na Rua União 173, casa F, favela do Esqueleto), correu, escorregou e chocou-se contra o carro chapa 14-46-94. O motorista conduziu a vítima ao Pôsto de Assistência do Méier, e depois apresentou-se ao 18.º Distrito Policial.

Alcagoetes de polícia queriam achacar môço

Dois elementos identificados como alcagoetes do Estado do Rio, invadiram, de armas na mão, na tarde de ontem, a residência da Avenida Nilo Peçanha, 1641, no Parque Lafaiete, em Caxias, a fim de matar o vendedor ambulante Arnaldo Carlos dos Santos, cuja mãe, Maria dos Santos, de 40 anos, foi por êles baleada na coxa ao tentar detê-los, dando tempo ao filho de fugir.

A Delegacia de Caxias foi avisada, estando no encalço dos marginais, que pretendiam — segundo foi apurado — achacar o vendedor. A recusa originou a perseguição e tentativa de morte. Maria foi internada no Hospital Getúlio Vargas.

AÇÃO PUNITIVA DA "MALOCA"

Há tempos vem a Delegacia de Caxias ouvindo queixas a respeito da «maloca» situada nas imediações de São João de Meriti, onde os alcagoetes da polícia do Estado do Rio se congregam, exercendo ação policial.

Para as autoridades, êles são «auxiliares de polícia», e recentemente o DIÁRIO CARIOCA publicou uma queixa, na qual constava a prisão de um mecânico, para cuja liberdade os «auxiliares» exigiram a fiança de Cr$ 30 mil em prestações de Cr$ 2 mil.

Ontem, à tarde, dois dêstes «auxiliares» visitaram a residência do vendedor ambulante Arnaldo Carlos dos Santos, de 21 anos, que vinha se recusando a contribuir para a «associação». Depois de muitos pedidos, e não sendo atendidos, enviaram dois «auxiliares» para uma ação punitiva contra Arnaldo, «a fim de servir de exemplo» a outros contribuintes.

Um dêles é de côr branca e o outro mulato. Saltaram de uma camioneta da «Gasbrás» e, ao avistá-los, Arnaldo correu para o interior de sua residência. Ambos, armados de revólveres, foram em sua perseguição.

BALEARAM A MÃE

Percebendo o que ocorria, a mãe de Arnaldo, Maria dos Santos, correu ao encontro dos marginais, tentando impedir que alvejassem o filho. Para livrar-se da mulher, um dos «policiais» deu-lhe um tiro na coxa. Enquanto ela tombava, ambos tentaram alcançar Arnaldo, mas êle já tinha fugido pelos fundos da casa.

Irritados, os dois voltaram para a residência, passando a depredar os móveis. Depois de completar a devastação, fugiram na camioneta. Maria dos Santos foi conduzida ao Hospital Getúlio Vargas e, depois de medicada do ferimento penetrante na coxa esquerda, ficou internada. A Delegacia de Caxias destacou alguns investigadores para identificar os membros da «maloca» autores do atentado.

ROUBADOS FIOS DA CB

Foram roubados, na madrugada de ontem, entre as estações de Rocha Sobrinho e Andrade de Araújo, na Linha Auxiliar da Central do Brasil, 450 metros de fios destinados a emprêgo no sistema de comunicação chamado "seletivo", daquela estrada de ferro.

O capitão Haroldo Vanier, quando depunha

Apresentou-se o capitão que assassinou a amante

— Ela já passara dos limites. Chegava mesmo a lavar a roupa dos amantes na minha própria casa. Na sexta-feira, como eu a repreendesse, tentou agredir-me com um pedaço de cana de açúcar. Enfureci-me e a matei com um tiro" — afirmou às autoridades do 23º Distrito o ex-capitão do Exército Haroldo Vanier que, sábado último, assassinou sua amante Mercedes Lopes Pinto.

Logo após encerrar seu depoimento — no qual reafirmou o mau procedimento da amante com quem vivia há 18 anos, e insistiu na tese da legítima defesa, Haroldo Vanier retirou-se da delegacia.

FELICIDADE

Em suas declarações prestadas, ontem pela manhã, no 23º Distrito, o capitão reformado esclareceu conhecer Mercedes há 18 anos, com a qual passou a viver maritalmente. Dessa união nasceram quatro filhos — o mais velho com 15 anos, atualmente. Foram tempos de completa felicidade, durante os quais Mercedes sempre procedeu como boa companheira e mãe.

MUDANÇA

— Há um ano — prosseguiu — Mercedes começou a chegar tarde em casa várias vêzes por semana. Quando eu a interrogava, respondia-me com grosseria, dizendo que eu não tinha nada com aquilo e que eu estava me metendo na vida dela. Por causa dos filhos resolvi, a princípio, aceitar as suas desculpas e, apesar de aborrecer-me com suas saídas misteriosas, passei a aceitá-las, resignado.

TENTATIVA

— Mas Mercedes não melhorava. Pelo contrário, passou a desprezar os filhos, nos quais chegava a surrar quando êles criticavam seu procedimento. Dia 22 de abril último, nervoso e revoltado com Mercedes, apanhei um revólver e dei-lhe vários tiros. Removida para o Pôsto de Assistência do Méier, regressou pouco depois, pois os tiros feriram, apenas, levemente, sua perna.

CRIME

— Nessa ocasião — acrescenta — ela já me traía com um motorista de lotação, Durval Francisco de Paula, homem de côr. Ela, apesar de branca, tornou-se sua amante e trazia suas roupas para lavar em minha casa. Sexta-feira cheguei em casa às 22,30 horas, encontrando-a deitada. Como estivesse acordada, tentei fazer com que ela reconsiderasse seu modo diante dos filhos, pedindo-lhe para voltar a ser a boa companheira de outrora. Ela, sem me responder, foi sentar-se na sala. Como eu continuasse a fazer-lhe ponderações, irritou-se, passando a dirigir-me palavras obcenas. Em seguida armou-se de um pedaço de cana de açúcar e agrediu-me. Enfurecendo-me, matei-a com um tiro, sem pensar nas conseqüências.

NO MAR

Já no final do seu depoimento, o ex-capitão Vanier esclareceu que, após o crime, saiu desnorteado, dirigindo-se à Praça XV. Ali jogou a arma no mar e foi procurar advogado.

DESAPARECIDO

Está desaparecido, desde domingo último, o cidadão Miguel Cândido (pardo, 45 anos, casado, funcionário do "Café Globo"), estando os seus parentes e amigos, muito apreensivos, pedindo notícias sôbre o seu paradeiro para o telefone: 36-1778, com o sr. Manoel de Barros.

CORONEL FALA SÔBRE A PM

Falando à reportagem do DIARIO CARIOCA, o coronel Anfrísio da Rocha Lima, comandante da Polícia Militar do Estado da Guanabara, afirmou que a sua maior aspiração agora, quando vê sua briosa corporação completar seu 151º. aniversário de existência, era poder manter os laços de camaradagem, de estima e aprêço entre seus comandados e suas famílias, para que, num futuro próximo, possam continuar dignificando a Polícia Militar, oferecendo à população carioca um policiamento ostensivo, a fim de zelar pela sua segurança e pela defesa dos podêres constituídos. Finalizando a entrevista, o coronel Anfrísio — que aparece na foto falando ao repórter, no salão nobre do Quartel-General da PM — afirmou — "Nesta oportunidade desejo prestar minha sincera homenagem e aplausos pela maneira digna e eficiente com que a Polícia Militar vem prestando seus serviços ao povo do Estado da Guanabara, devendo-se isso, exclusivamente, à cooperação e disciplina consciente de cada um de seus homens"

CASO DO FALSO ATENTADO AO BARÃO:

Polícia pedirá prisão preventiva para três

O comissário Hélber Murtinho, delegado-substituto do 1.º Distrito, deverá hoje solicitar ao juiz da 1ª Vara Criminal a decretação da prisão preventiva de Ronald Paulo Stegal, Benjamim Cabrera Cardenas e de Francisco Marques de Oliveira, todos implicados no falso atentado contra o barão Leon François Van Der Elst, fato ocorrido há semanas.

Essa medida policial decorrerá do fato de que, por determinação de habeas-corpus da 3ª Vara Criminal, o Ronald Paulo sendo colocado em liberdade na tarde de ontem, só não o sendo devido à pronta intervenção do comissário Murtinho, que o colocou à disposição, juntamente com os outros acusados, do gabinete do chefe de Polícia e posteriormente explicou tais circunstâncias ao juiz Monjardim Filho.

PROCURAM BARÃO

Enquanto isso, os policiais continuam no encalço do barão. Já tendo, na noite de ontem, seu advogado, Wilson Mirza, comparecido àquela delegacia a fim de procurar uma fórmula com o comissário Murtinho para apresentá-lo.

Carro matou pai e filho e ainda atropelou mais três

Foram sepultados, na tarde de ontem, no Cemitério de São Francisco Xavier, Geraldo da Silva, de 27 anos, e seu filho Sérgio, de dois anos, atropelados e mortos nos últimos minutos de anteontem, pelo auto de chapa DF-29-56, dirigido pelo seu proprietário, João Bezerra de Vasconcelos, quando se encontravam na calçada da Rua Cardoso de Morais, em frente ao número 594.

Os demais atropelados, Maria Elizabeth da Silva (irmã de Geraldo) e sua enteada Sueli, foram transferidos do Hospital Getúlio Vargas (onde ainda está outra vítima — o menor José Luís, em estado gravíssimo), para o hospital do Corpo de Bombeiros. O motorista atropelador continua sendo procurado pelas autoridades do 19º Distrito, persistindo as dúvidas sôbre sua propalada embriaguez.

DO CEMITÉRIO PARA OS HOSPITAIS

Grande número de parentes e amigos da família atropelada dirigiram-se na tarde de ontem ao Instituto Médico Legal, para dali acompanharem os corpos de Geraldo da Silva (de 27 anos, morador na Rua Quatro de Novembro, 160, casa 1) e seu filho Sérgio, de dois anos, ao Cemitério de São Francisco Xavier.

Depois do sepultamento de pai e filho, muitos dos acompanhantes dirigiram-se ao Hospital Getúlio Vargas onde se encontrava o menino José Luís. Devido à gravidade de seu estado êle fôra submetido a uma traqueotomia, estando em tenda de oxigênio na enfermaria de Neuro-Cirurgia.

José Luís é enteado de Maria Elizabeth da Silva, que sofreu fratura da bacia. Ela e sua enteada Sueli (com fratura de crânio, tal como ocorreu com José Luís), foram removidos do Hospital Getúlio Vargas para o do Corpo de Bombeiros. Maria Elizabeth (de 19 anos) é casada com o sargento desta corporação, Otacílio Benevenuto da Silva, residindo na Rua Euclides de Faria, 154.

SUBIU À CALÇADA

Por ocasião do atropelamento, Geraldo segurava sua bicicleta junto ao meio-fio, e sôbre a mesma estava José Luís. Geraldo conversava com Maria Elizabeth, e esta segurava seu sobrinho Sérgio e sua enteada Sueli.

Todos foram atropelados pelo auto de chapa DF-29-56, dirigido por seu dono, João Bezerra de Vasconcelos, que subiu a calçada da Rua Cardoso de Morais.

Depois do atropelamento, João fugiu, tomando rumo ignorado. Ao chegarem ao local, as autoridades do 19º Distrito encontraram no carro seu título, Raul Bezerra de Vasconcelos (hoteleiro, morador na Rua Nogueira Acioli, 41, apto. 101).

Êste declarou à polícia que João havia sido "fechado" por outro motorista, tendo-se desviado, subido à calçada e atropelado a família. Mas as autoridades, depois de feita a perícia pelo perito Jacó Ribeiro, estão inclinadas a acreditar que João dirigia embriagado, tendo apreendido três garrafas de bebidas alcoólicas no interior do veículo.

ADVOGADO PEDIU INQUÉRITO À POLÍCIA

Em suas declarações ao 1º Tribunal do Júri, disse Agenor Nascimento, um dos implicados na morte do russo Rudolf Karoussus, que na ocasião em que foi prêso, em Goiânia, pelo investigador Antônio Gotelho, êste apreendeu mil cruzeiros que lhe pertenciam e Cr$ 5 mil que levava em seu poder, quantia esta de que não mais teve notícia.

Em vista do fato, a requerimento do advogado Eurico Novais, que defende o acusado, o presidente daquêle Tribunal solicitou ao chefe de Polícia a remessa do inquérito presidido pelo sr. Eugênio Lapagesse, com o fim de apurar a veracidade da declaração.

DINHEIRO FALSO

Assim agindo, o interêsse maior do advogado Eurico Novais, que defende o investigador Justo Cordeiro, também denunciado e aguardando julgamento pela co-autoria na morte de Karoussus, é que consignado nos autos do processo a vida pregressa de Agenor Nascimento, tôda ela pontilhada de crimes, dando-lhe deste modo ensejo de anular as suas declarações.

CHOCOU-SE CONTRA A PAREDE

Desgovernando-se, o auto subiu à calçada e após atropelar suas vítimas, foi chocar-se contra a parede, como aparece na foto

Vendeu piaçava e não entregou; quer receber

A Delegacia de Roubos e Falsificações abriu inquérito a fim de apurar queixa apresentada na tarde de ontem, por Jorge Corrêa de Sousa contra Davi Fernandes, negociante da Bahia, que não enviou um partida de piaçava como combinara, e pretendia a cobrança das promissórias assinadas pelo queixoso, no valor de Cr$ 500 mil.

Estas promissórias (duas no valor de Cr$ 250 mil, cada), foram entregues por Davi a Hildebrando Couto, que negociou uma delas como entrada para um apartamento. Vendo-se cobrado e não tendo recebido a mercadoria, Jorge dirigiu-se à Central de Polícia, onde se queixou.

ESTELIONATO

Ao delegado da especializada, disse o queixoso (morador na Rua Cambuí, 38, em Governador) que há algum tempo tratou com o comerciante Davi Fernandes (morador na Rua Daniel Lisboa, 2 em Salvador, na Bahia), ficando combinado que êste lhe enviaria uma partida de piaçaba, material usado para confecção de vassouras.

O preço da partida foi de Cr$ 500 mil, e, de boa-fé, Jorge assinou duas promissórias, no valor cada uma de Cr$ 250 mil. Entregou-as a Davi e ficou esperando a entrega da compra.

O comerciante baiano incumbiu seu conterrâneo Hildebrando Couto (residente nesta cidade, na Av. Copacabana, 540, 7.º andar) de efetuar a cobrança dos títulos.

Hildebrando não o fêz diretamente. Usando uma das promissórias, deu entrada num apartamento. Ontem, em título foi exibido a Jorge para ser saldado. Indignado e acreditando-se vítima de estelionatários, êle apresentou queixa à DRF, sendo instaurado inquérito a respeito.

Condenado à morte impetra habeas corpus

SAN QUENTIN (Nova Iorque), 11 (FP-DC) — Dois condenados à morte, dos quais um — de nome James Hooton — dêvé ser executado na próxima sexta-feira, entraram com um pedido de habeas-corpus, sob a alegação de que a câmara de gases é, como demonstrou o caso Chessman, uma forma de tortura, contrariando por isso os direitos constitucionais.

Enquanto isso, em Nova Iorque dois adolescentes, de 16 e 18 anos, foram condenados à cadeira elétrica, por terem matado um jovem de côr, em agôsto do ano passado, durante uma refrega entre bandos do bairro popular de Manhattan.

Teatros & Boîtes
Programa para sua Noite

CIRCO MÁGICO TIHANYI
o 1º CIRCO HÚNGARO NO BRASIL
AV. PRESIDENTE VARGAS
ÚLTIMOS DIAS! Não deixe de ver as maiores atrações internacionais apresentadas no RIO! BUDAPESTE... BERLIM... VIENA... PARIS... LONDRES... e agora no BRASIL o famoso
Circo-MÁGICO Tihanyi
★ HOJE, ÀS 16 E ÀS 21 HORAS ★

JIRAU Rua Rodolfo Dantas, 91-A — Telefone: 57-5738 —
APRESENTA SUAS ATRAÇÕES
JUSSARA LUPE
ISNARD SIMONE
• continua o sucesso de TITO SANTOS e sua bossa
• TONINHO e seu conjunto
• SWING e seu Baixo Eletrônico
AR REFRIGERADO — O TRADICIONAL PICADINHO E O GOSTOSO CREME DE ERVILHAS

O TEATRO DOS SETE APRESENTA
TEATRO DOS 7
OLGA NAVARRO
EM
"A PROFISSÃO DA SENHORA WARREN"
de Bernard Shaw — Dir. Gianni Ratto
com: Fernanda Montenegro, Renato Consorte, Sergio Brito, Italo Rossi e Napoleão Moniz Freire
Uma apresentação de «OS ARTISTAS UNIDOS»
TEATRO COPACABANA — Tel.: 57-5102
• HOJE, ÀS 16,00 E ÀS 21,15 HORAS •

TEATRO MUNICIPAL
ESTRÉIA HOJE, ÀS 21 HORAS
1.ª RÉCITA DE ASSINATURA
LONDON'S FESTIVAL BALLET
Swan Lake — Harlequinade (Pas de Deux Romantique) — London Morning — Etudes
AMANHÃ, ÀS 21 HORAS — 2.ª RÉCITA DE ASSINATURA
Les Sylphides — The Witch Boy — Don Quixote (Pas de Deux) — Symphony For Fun — BILHETES À VENDA

Bar Cangaceiro
APRESENTA
O FAMOSO TRIO
TITO MADI
RIBAMAR
MIRIAM ROY
SERVIÇO DE RESTAURANTE
DESDE ÀS 17 HORAS
RUA FERNANDO MENDES, 25

FERNANDO D'ÁVILA
O MELHOR PRODUTOR DE 1959 APRESENTA
'Rio, Amor e Fantasia'
de ZELONI, MEIRA GUIMARÃES e F. D'ÁVILA
com: RENATA FRONZI e ZELONI
TEATRO JARDEL Reservas: 27-8712
ESTRÉIA AMANHÃ — ÀS 20 E 22 HORAS
ATENÇÃO! O JARDEL FUNCIONARÁ ÀS 2.ªs-FEIRAS

Gomes Leal apresenta no RIVAL
MULHERES EM BOSSA NOVA
AGORA COM Costinha
WILZA CARLA
MARLY MARLEY - RITA GALVAN
3 STRIP TEASE: MARIVALDA - VERONICA E YOLANDA
GRANDE ATRAÇÃO: «OS SERESTEIROS»
HOJE, ÀS 16, ÀS 20 E 22 HORAS — RESERVAS: 22-2721

little club bar
O Seu Club hoje às 23,30
BOOKER PITTMAN
RUA DUVIVIER, 37-L — RESERVAS: 57-6984

PLAZA BOITE RESTAURANTE
AVENIDA PRADO JÚNIOR, 258 — COPACABANA
AMANHÃ, SEXTA-FEIRA NOVO «SHOW»
"International Divertissement"
com mundialmente famosos malabaristas LAURA and ROBI — e mais ainda, Trio «OS SERESTEIROS» — cantora lusa CONCEIÇÃO MARIA — SALUQUIA RENTINI e o famoso cômico MANOEL VIEIRA. — Reservas de mesas pelo telefone: 57.1870 — Aguardem: «Um Carioca no Harém»

RIO DRINK'S BAR
AMERICAN BAR - NIGHT CLUB
BEBIDA HONESTA
AV. PRADO JUNIOR 63 - loja-C
quase esquina de N.S. Copacabana

EMBAIXADA ENTREGOU MEDALHAS

Quinze funcionários da Embaixada dos Estados Unidos (oito brasileiros e sete norte-americanos) foram agraciados com medalha e diploma de tempo de serviço. O embaixador John Moors Cabot entregou pessoalmente as citações aos seguintes servidores: Antônio T. Pombo, com o tempo de serviço de 44 anos; Antônio Rocha e Platão Monteiro, com 30 anos; Avelina Escaleira, com 23 anos; Lucy H. Little, com 18 anos; Antônio Pereira Ribeiro, com 16 anos; Robert E. Jones, com 13 anos; Walter O'Lone, com 12 anos; Renato Vasconcelos, com 11 anos; Manoel Carneiro, Maria de Lourdes, W. Coyle, Doris Braited, Jack M. Forcey, Lawrence M. Sternfield e Harry A. Quinn, com 10 anos. Na foto, o embaixador Cabot, cercado pelos funcionários que receberam a homenagem

POSSE NA CONSTRUÇÃO CIVIL

Serão empossados hoje solenemente, às 18 horas, os membros da diretoria e do conselho fiscal do Sindicato dos Trabalhadores em Construção Civil, reeleitos nas eleições realizadas em março último.

Ao ato comparecerão autoridades civis e militares, além do quadro social da entidade. Após as solenidades e posse será oferecido um coquetel aos presentes.

A diretoria que será empossada logo mais é constituída dos srs. Alvaro Biruti (presidente); Arnald Rodrigues Coelho (1.º secretário); Araci Lírio Peixoto (2.º secretário); Francisco Dias Maciel (procurador) e Nicolino Paracampo (tesoureiro). Os srs. Júlio Marques de Oliveira, Timóteo Barbosa de Jesus e Francisco Reis são do conselho fiscal.

DEPOIS DA BRIGA, DESCANSO

LISBOA, 11 (UPI) — Os jogadores e dirigentes da Ferroviária, do Brasil, estão agora descansando, depois de terem disputado quatro partidas em Portugal, que se traduziram em duas vitórias, um empate e uma derrota. O diretor da equipe, R. Ramero, declarou hoje à UPI que não tem planos definidos para novos jogos.

"Recebemos ofertas da Itália e da Espanha", disse. "Estamos procurando acertar as datas. Para o dia 20, temos combinado um jôgo na Espanha e é possível que não tenhamos tempo de ir à Itália. Posteriormente, visitaremos Angola e Moçambique".

SAMDU quer dar 40% aos médicos

O diretor geral do SAMDU dirigiu ao ministro do Trabalho um ofício pedindo autorização para estender a todos os médicos daquela entidade a decisão da Justiça do Trabalho que assegurou a vários servidores a gratificação adicional de 40% sôbre os salários fixos.

Argumenta o diretor do SAMDU que, tendo sido tornado sem efeito o decreto 37.340 (por ter sido considerado inconstitucional pelo Tribunal de Contas da União), os médicos do SAMDU recorreram à Justiça do Trabalho, já que não são funcionários públicos, alegando ser ilegal a redução de seus salários e a alteração do contrato de trabalho.

GANHARAM

Esclarece, ainda, em seu ofício o diretor do SAMDU, que em algumas cidades os tribunais julgaram improcedente o recurso dos médicos, mas que no Rio, onde se encontra o maior grupo, a Justiça do Trabalho lhes concedeu ganho de causa.

Informa que para manter o aumento de 40% para apenas um grupo seria injustiça, pois muitos simplesmente não recorreram ao Judiciário porque exerciam cargos de confiança. Em conseqüência, solicita autorização para estender o adicional a todos os médicos.

REBELDES PARAGUAIOS ACUSAM O BRASIL

BUENOS AIRES, 11 (FP-DC) — O "Movimento 14 de Maio", que pretende derrubar o presidente Stroessner, do Paraguai, reiterou hoje que, embora os desmentidos quanto a um carregamento de armas brasileiras e de material bélico, transportado pela "Aviação Militar" foi entregue pelo Brasil, o govêrno do Paraguai tal carregamento. Essa afirmação foi formulada em comunicado entregue ontem às agências de notícias e aos jornais desta capital.

ABSOLVIDO

O II Tribunal do Júri absolveu, na tarde de ontem, Gregório Cícero da Silva, que matara a facadas, a 16 de agosto do ano passado, no Mórro Santa Marta, Leonardo Nascimento. Vingou a tese da legítima defesa, defendida pelo advogado Milton Pacheco Pereira. Presidiu o júri o juiz Bandeira Stampa.

POSTA EM LIBERDADE A MULHER DA VÍTIMA

Embora ainda continue sob suspeita pela morte de seu marido, o servente do SAPS, Herval de Sousa, encontrado morto na madrugada de anteontem na Rua 11, lote 3, em São João de Meriti com o crânio esfacelado a pauladas, Maria da Silva e Sousa foi posta em liberdade, na manhã de ontem pelas autoridades locais.

Por outro lado, continua prêso incomunicável, Silvio Vasconcelos, que há 15 dias, acompanhado de mais três elementos, discutiu e brigou com Herval, do qual era desafeto. As autoridades também não abandonaram a hipótese de que êle seja o verdadeiro criminoso. Na delegacia de São João prestaram depoimento, durante a tarde Hugo Pereira, suposto amante de Maria, e o dono de uma tendinha, Francisco de tal.

Conclusões da 12.ª Página

Missa aos . . .

o patriotismo de um punhado de homens da nossa corporação — todos ainda jovens, porém possuidores de uma perfeita noção do cumprimento do dever.

NÃO FOI EM VÃO

— Transcorridos 22 anos daquela ocorrência — concluiu a Ordem do Dia — que nos enlutou de forma tão trágica, mas que, também serviu para demonstrar a fibra e o valor dos que vestem a nossa farda aqui homenageando a memória dos nossos companheiros, podemos dizer: vosso sacrifício não foi em vão.

"Ballet" de . . .

A próxima excursão na segunda semana de junho, será no Festival de Nice, onde apresentarão o novo ballet "Napoleon" num arrojado coreografia de Serge Lifar.

APRESENTAÇÃO INFORMAL

Estabeleceu animada palestra após a apresentação das bailarinas à imprensa. Para John Gilpin, possivelmente, o nosso é o melhor "ballet" do mundo. Disse que no México e Peru foram muito aplaudidos.

Toni Lander revelou ter se divertido bastante em S. Paulo, e que espera fazer o mesmo no Rio. Marilyn Burr está encantada com a vista aérea da Cidade Maravilhosa. Para Anita Land "o Rio é uma cidade romântica", enquanto Jeannette Minty declarava ter adquirido muita experiência na presente excursão.

O empresário Braunsweg conhece pouco o "ballet" brasileiro, mas tendo visto um ensaio do "Ballet do Rio de Janeiro", de Dalal Achcar, prometeu-lhe ceder um espetáculo de dança nacional no "Festival Ballet", com música e coreografia tipicamente brasileiras. Êsse número, que será levado para Londres, possivelmente será incluído no repertório do conjunto britânico.

Sette . . .

Departamento de Águas, que procurará fazer uma distribuição certa, como também do público, que deve evitar desperdícios do liquido".

Nêsse instante o secretario de Viação e Obras interrompeu suas palavras para chamar a atenção da reportagem para um zelador de um edifício, que "varria" a calçada com água, no invés de usar vassoura: "São coisas como estas — afirmou — que devem ser evitadas".

MULTAS E EDUCAÇÃO

Já ontem, quando da "Operação Limpeza", o sr. Félix Schmidt, diretor de Fiscalização, estava iniciando o trabalho de advertência do público: "A fiscalização — afirmou êle ao DC — será intensa e serão multadas tôdas as pessoas que, com suas calçadas arrebentadas, não procurem consertá-las, pois a calçada fronteiriça a cada residência é responsabilidade do dono da casa".

Sôbre outras irregularidades idênticas, disse o engenheiro João Augusto, adjunto do secretário de Viação e Obras, que uma intensa campanha educativa será então elaborada e deverá ser posta em prática dentro de alguns dias. Esta campanha se baseará principalmente na criação de depósitos para detritos. Os moradores deverão perder o hábito de lançar o lixo nas calçadas e nas ruas.

DEPARTAMENTOS

Além do Departamento de Limpeza Urbana Departamento de Águas, de Esgotos e de Parques, estão trabalhando na "Operação Limpeza" a Secretaria de Interior e Segurança, o DER, cujo diretor, sr. Vinicius Pinheiro, esteve também na praça Edmundo Rêgo, e vários outros serviços. O policiamento ficou a cargo de 12 homens da Polícia de Vigilância e 4 da Polícia Militar, não havendo necessidade de intervirem.

POVO GOSTOU

Embora algumas pessoas se manifestassem descrentes quanto ao resultado da "operação", o povo, de um modo geral, aceitou bem e aplaudiu a iniciativa, sendo grande a curiosidade em tôrno da mesma. Era raro o edifício ou residência que não estivesse com suas janelas ocupadas por moradores que queriam "ver para crer". Parecia um dia de domingo na Praça Edmundo Rêgo e ruas adjacentes, onde se viam muitas crianças e môças brincando ou passeando.

EXÉRCITO E MARINHA

O Exército e a Marinha também estão trabalhando na "Operação Limpeza" por trás dos bastidores. Engenheiros especializados das fôrças armadas estão recuperando os inúmeros veículos da Prefeitura Municipal que se encontram parados na garagem por falta de verba para consêrto.

CONCLUSÕES DA 1a. PÁGINA

Juscelino . . .

COMUNICAÇÕES, COM OS ESTADOS

Foram também tomadas providências para assegurar perfeitas comunicações dos congressistas com os seus Estados, reservando-se para êsse fim uma linha privativa de ondas curtas independentemente do serviço de microndas já instalado no Palácio do Congresso.

Após essa reunião, o presidente da República recebeu uma delegação da Câmara de Vereadores da capital paulista, que lhe foi reiterar o convite para assistir à sessão solene que aquela Casa Legislativa realizará amanhã, dia 12, na qual será outorgado ao presidente Juscelino Kubitschek o título de "cidadão paulistano".

TELETIPOS

O problema de telecomunicações, notadamente o funcionamento de teletipos que muito deixa ainda a desejar será motivo de uma importante reunião do presidente da República com o DCT e técnicos da NOVACAP.

O assunto foi abordado na reunião de ontem, quando se discutia a questão da ligação, mas o senhor Juscelino Kubitschek preferiu transferi-lo para uma reunião específica, tal o interêsse que dispensa ao problema.

Câmara está . . .

estabelecendo critérios para o julgamento do merecimento, com vistas a promoções; art. 69, consolidando a percepção de gratificação por função; art. 100, sôbre o enquadramento de professôres do ensino superior do Ministério da Aeronáutica.

ARTIGO POR ARTIGO

A votação do projeto passou então a ser feita artigo por artigo. A matéria mais importante decidida na sessão vespertina é a que diz respeito aos entregadores de cartas, horistas do Colégio Pedro II e gratificações aos funcionários para cujo ingresso no serviço público se exigiu diploma de curso universitário.

Foram rejeitados os artigos 45 (readaptação); 52, (regulamentação do regime de tempo integral); parágrafo único do art. 53 (concursos); artigo 56, relativo ao quadro do pessoal do IBGE, IBC, Serviços Portuários e Marítimos; 57, contendo disposições sôbre o quadro do pessoal do Conselho Superior das Caixas Econômicas Federais; 60, que mandava contar para os menores de 18 anos com a classificação do nível especial.

Com exclusão do parágrafo 3.º, foi aprovado o art. 78, que concede uma gratificação especial aos servidores de nível superior, nas bases de 25 por cento — 15 por cento e 10 por cento, de acôrdo com a duração do curso universitário. O parágrafo 2.º também aprovado, dispõe que "a gratificação de que trata o artigo será computada para os efeitos do art. 180, da Lei número 1.711, de 28 de setembro de 1952", ficando o substitutivo rejeitado impedida a percepção cumulativa de gratificação com as previstas nos artigos 145, itens V e VI.

O artigo 104, rejeitado, mandava enquadrar na série inicial da classe de carteiros os entregadores de cartas do DCT.

Aprovados foram os artigos 61 (cursos de administração); parágrafos 1.º e 2.º, do artigo 56, dispondo sôbre niveis de vencimentos e despesas globais com o pessoal dos serviços marítimos e portuários.

SALÁRIO-MÍNIMO

O art. 67 aprovado, assim dispõe: "Nenhum servidor civil, inclusive pessoal pago à conta de cotações globais, poderá perceber vencimentos, remuneração ou salários de qualquer natureza inferior ao salário mínimo previsto para a região em que estiver lotado". O artigo 86, rejeitado, mandava revogar os artigos 3.º e 4.º da Lei número 1639; o art. 87, aprovado, dispõe que: "Os servidores horistas do Colégio Pedro II que tenham sido admitidos como auxiliar, por exigência do ensino, até 21 de agôsto de 1959, serão absorvidos nos quadros do funcionalismo, constante desta Lei, de conformidade com as respectivas atribuições".

PROFESSORES UNIVERSITÁRIOS

Outras disposições rejeitadas: artigo 90 (nomeações por acesso); art. 91 (programa para provimento de cargos vagos); art. 102 (técnicos de mecanização).

Aprovados: art. 62, referente ao enquadramento de funcionários que exercem cargos em comissão de acôrdo com a Lei número 1741; art. 76, sôbre fiscais-auxiliares de impostos internos; o art. 79, também aprovado, fixa em Cr$ 40 mil os vencimentos de professôres universitários e em Cr$ 36 mil os de delegados de Polícia.

A votação, na parte da tarde, foi interrompida no momento em que o Presidente deu por rejeitado o parágrafo único do artigo 82, mandando classificar como funcionários os servidores da Estrada de Ferro Santos-Jundiaí e Leopoldina.

O deputado Arnaldo Cerdeira pediu verificação de votação, mas o tempo da sessão já se havia esgotado. O presidente Ranieri Mazzili marcou uma sessão extraordinária, com início às 21 horas e 30 minutos de ontem.

Ficaram a ser votados cêrca de 25 artigos, além das tabelas e anexos do Plano.

UDN: mais . . .

O deputado Ferro Costa pediu autorização ao Diretório para celebrar coligações políticas no Pará e homologar a indicação do sr. Adebaro Klautau ao govêrno daquele Estado.

RECEPÇÃO A MILTON

Informou o secretário da UDN que o Diretório já preparou e enviou a todos os diretórios regionais e diretórios municipais registrados, uma circular, comunicando a escolha do sr. Milton Campos como candidato à vice-presidência da República e solicitando a intensificação do alistamento eleitoral. Pediu ainda a colaboração dos diretórios para recepção do sr. Milton Campos, no Rio, por ocasião do seu regresso ao Brasil, de cuja coordenação se incumbirá a seção do Estado da Guanabara.

REUNIÃO NO RIO

O sr. Aluísio Alves transmitiu ainda aos membros do diretório a idéia do sr. Magalhães Pinto (que se encontra em Araxá) no sentido de se promover uma reunião conjunta do Diretório Nacional com todos os presidentes das seções estaduais. Seu objetivo é apreender todos os problemas com que se defrontam os correligionários e fixar normas para a reacomodatização da campanha pelos candidatos do partido. O sr. João Vilasboas sugeriu que a reunião fôsse realizada no Rio de Janeiro.

"TRIUNVIRATO"

A seguir, o deputado Corrêa da Costa comentou a extinção do "triunvirato", que teria de orientar a campanha janista, perguntando se existia algum pronunciamento do Diretório para substituir aquêle órgão, ao qual o partido delegara tôdas as prerrogativas relacionadas com a direção da campanha. O sr. Aluísio Alves declarou que o representante mato-grossense estava a favor da "auto-extinção" daquele órgão, mas que o partido não tem conhecimento oficial do fato.

INDÚSTRIA AUTOMOBILÍSTICA

O deputado Herbert Levi pediu instruções aos seus companheiros quanto à posição a adotar com relação ao projeto que pede prorrogação do prazo de isenção para a importação de produtos para a indústria automobilística. Revelou que êle e outros colegas, entre os quais os srs. Adauto Cardoso e João Agripino, haviam sido procurados na véspera pelo almirante Lúcio Meira, que lhes comunicou a premência de uma decisão do Congresso a respeito do assunto, tendo em consideração que aquêle prazo termina a 26 de junho. O sr. Adauto Cardoso se manifestou contrário à concessão do regime de urgência para o projeto, lembrando que existia uma comissão de inquérito para investigar a indústria de automóveis. Melhor seria conceder a urgência pura e simples para a prorrogação do prazo de isenções, devendo as outras disposições figurar em um projeto em separado, a fim de que, em prazo mais dilatado, possa a UDN ficar a salvo de "situações pouco adequadas a um partido de Oposição".

Segundo o representante carioca, aprovar o projeto sem maior exame, equivaleria a dar à maioria uma chave de interêsses ponderosíssimos, em um ano de campanha eleitoral.

O sr. Dias Lins deu esclarecimentos sôbre questões tarifárias e o deputado Paulo Sarasate recomendou a distribuição dos avulsos do projeto para estudos. O deputado Ferro Costa salientou que, o projeto tendo em vista, no momento, era dar validade nos têrmos de responsabilidade assinados pelos representantes de firmas de automóveis que conseguiram a liberação de material importado já depois de extinto o prazo da lei.

URSS vai . . .

Cacex. Por outro lado, os russos estão interessados vivamente na compra de cacau, além do café. É possível que esta comissão que está no Rio assine outros contratos para a compra de café.

CHEGADA DO TRIGO

A primeira partida de trigo russo deverá chegar no mês de julho e constará de 30 mil toneladas; a segunda partida em agôsto, 70 mil toneladas; e a última em setembro, 50 mil toneladas.

Não deseja . . .

dispõe sôbre a expedição de título pela Prefeitura do Distrito Federal de «Obreiro de Brasília», a cada operário que tenha trabalhado na sua execução; Anísio Rocha apresentando projeto que beneficia os servidores do Ministério da Educação, aproveitados nos têrmos do art. 28, da Lei número 3.552, de fevereiro de 1959, depois de exaltar Brasília, que se compreendia como uma realidade incontestável e não uma simples ficção; Aluísio Nonô, criticando os serviços de Correios e Telégrafos da Câmara dos Deputados; Luís Francisco, solicitando urgentes providências do Govêrno Federal para a ligação de Brasília ao Parque Ferroviário Nacional; Nicolau Tuma, protestando contra violência policial havida no aeroporto de Brasília, onde um investigador tentou balear um motorista.

Ike vai . . .

a sua adoção, e conclui declarando:

— Êsse incidente foi objeto de grande exploração propagandística. A ênfase dada ao vôo de um avião civil desarmado só pode refletir o tabu do sigilo.

QUESTÕES

— As verdadeiras questões — concluiu — são aquelas que abordaremos na conferência de cupula — desarmamento, soluções relativas à Alemanha e Berlim, tôda a gama de relações entre Oriente e Ocidente, incluindo redução do segrêdo e suspeita. Francamente, abrigo a esperança de que possamos conseguir algum progresso em tôrno dessas questões. É isso que queremos dizer quando falamos em "trabalhar em prol da paz".

IKE EM MOSCOU

O "premier" Nikita Kruchev, durante a visita que fêz ao Palácio Gorky, onde estão em exposição pública os destroços do avião americano, declarou aos jornalistas ocidentais:

— Veremos em Paris se será preciso ou não adiar a viagem do presidente Eisenhower à União Soviética. Meu projeto continua sendo o de ir a Paris no próximo sábado, dois dias antes do início da conferência. Se esta não chegar a realizar-se, que querem os senhores? Existimos, antes, 42 anos, e poderemos ainda existir durante 100 anos mais".

GOSTO DE PARIS

— Se vou dois dias antes da conferência é porque, como os senhores sabem, gosto de Paris. E estou certo — finalizou — de que os dois aliados dos Estados Unidos que devem tomar parte na Conferência, Grã-Bretanha e França, desaprovam o ato americano.

MEDO EM LONDRES

A preocupação da Inglaterra a respeito dos vôos norte-americanos de espionagem sôbre a União Soviética assumiu hoje a forma de uma tormenta parlamentar, onde trabalhistas gritavam raivosos que as represálias soviéticas poderiam causar "a imediata destruição" da Inglaterra. Apesar da pressão dos trabalhistas, entretanto, o ministro da Aviação, George Ward, negou-se a dizer se Estados Unidos e Inglaterra trabalham juntos na espionagem sôbre território soviético.

ESPIÕES RUSSOS

Dois funcionários da embaixada soviética em Berna foram descobertos numa missão de espionagem e o govêrno suíço ordenou que ambos saissem do país. Os espiões foram prêsos em Zurique, ontem à noite. Trabalhavam com a finalidade de colhêr informações sôbre as bases de foguetes da Alemanha Ocidental e sôbre assuntos militares secretos suíços.

CHINA, TAMBÉM

A China Comunista denunciou que um avião patrulheiro norte-americano violou o espaço aéreo na região sudeste de seu território e acrescentou que o aparêlho procedia de Formosa. A suposta incursão foi anunciada pela Agência de Notícias da "Nova China" e afirma que o Ministério das Relações Exteriores da China havia sido autorizado a formular "advertência séria" de n. 95, contra as violações norte-americanas das águas territoriais e do espaço aéreo chinês.

COLÉGIO DON BOSCO

— SALESIANOS —

Avisa que estão abertas as matrículas para os cursos Científico — Ginasial e Primário, a funcionarem no prédio novo, na Av. W-3 - Próximo às televisões Brasília e Nacional

INSCRIÇÕES: "Hall" da Rádio Nacional, das 14 hs. às 17 hs. Início das aulas: 16 de maio.

VENDE-SE UMA FAZENDA

— CAPITINGA —

Com 333 alqueires goianos, situados no município de Formosa a 103 quilômetros de Brasília, na rodovia Brasília-Fortaleza, com pastagens formadas, matos virgens, com madeira de lei, quatro ótimas pedreiras calcáreas registradas no Ministério da Agricultura. Fazenda dividida, demarcada, cercada de arame farpado, com cinco apartadores, com rêgo d'água, casa-sede, currais de aroeira. Possui duas cachoeiras nas suas divisas. Fazenda fàcilmente industrializável, podendo instalar-se fábrica de manteiga e de laticínios e cerâmica. Cultivo de café, de milho, de arroz, de feijão, de fumo, de cana-de-açúcar etc. Criação de gados bovino, suíno e cavalar; engorda, criação e recriacão. Documentação ótima. Local próprio a campo de pouso de avião.

Tratar com Adolfo de Moura, em Brasília, Avenida Central, 1.340, Núcleo Bandeirante e em Formosa, com dr. Felix de Moura.

CLINICA MEDICO-CIRURGICA DO

DR. AMÉRICO CAPARICA

Consultório: Rua Visconde do Rio Branco 31 (Elevador) — Telefone: 42-2056 — Diàriamente das 16 às 19 horas. Residência: Rua Gonçalves Crespo, 366 (1.º andar) Apartamento n.º 201 — Telefone: 28-0263

Dr. Domingos de Barros Ramos

DOENÇAS DO APARELHO GENITO URINARIO

Avenida Rio Branco, 108 — 4.º andar — sala 401 — Telefone: 42.9385 — Das 12 às 17, diàriamente

BRASIL DE HOJE

BRAZIL OF TO-DAY

À VENDA O N.º 64

LICEU IMPÉRIO

ENSINA-SE CORTE E COSTURA

CONFECÇÃO DE CINTOS PLISSADOS

ACEITAM-SE ENCOMENDAS DE MOLDES

Largo de São Francisco, 26 - 12.º and. - Grupo 1220

Ed. Patriarca — Tel. 43-4284

das 15 às 17 horas

CARTAZ

TEATROS

DE ARENA — 57-5339 — "A Farsa da Espôsa Perfeita" às 21 horas. Vesperais, aos domingos, às 16 horas.
DE BOLSO — 27-3122 — "Esquina Perigosa" às 21,15 horas. Vesperais, às quintas, às 16 e aos domingos, às 17,15 horas.
CARLOS GOMES — 22-7581 — "O Assunto é Mulher" às 20 e 22 horas. Vesperais, às quintas e domingos, às 16 horas.
COPACABANA — 57-1818 — "A Profissão da Senhora Warren", às 21,15 horas. Vesperais, às quintas, sábados e domingos, às 16 horas.
DULCINA — 32-5817 — "Society em Baby Doll" às 21 horas. Vesperais às quintas e domingos, às 16 horas.
GINÁSTICO — 42-4521 — "Romanoff e Julieta" às 21 horas. Sábados, às 20 e 22 horas. Vesperais, às quintas e domingos às 16 horas.
JARDEL — 27-8712 — "O Rio em Strip-Tease" às 20 e 22 horas. Vesperais, às quintas e domingos às 16 horas.
JOÃO CAETANO — 43-4276 —
MAISON DE FRANCE — 52-3895 — "Romance do Vilela" somente às quintas, sextas, sábados e domingos, às 21 horas. Vesperais sábados e domingos às 16 horas.
MATRIZ — 57-5339 —
MESBLA — 22-7622 — "Sexy" às 21 horas. Vesperais, às quintas e domingos, às 16 horas.
MUNICIPAL — 37-3709 e 31-0785
PRAÇA — 37-3709 e 37-4341 — "Cândida" às 21 horas. Vesperais, às quintas e domingos às 16 horas.
RIVAL — 22-2721 — "Mulheres em Bossa Nova" às 20 e 22 horas. Vesperais, às quintas e domingos às 16 horas.
RECREIO — 22-8164 —
S. JORGE — 45-8071 —
SERRADOR — 42-6442 —

LANÇAMENTOS CINEMAS

A CHAVE SECRETA (Subway in the Sky) — Inglês. Direção de Muriel Box. Com Van Johnson, Hildegarde Neff e Katharine Kath. Drama policial. No Rex, Presidente, Copacabana, Miramar, América, Madureira, Abolição e Brás de Pina. Às 14 — 15,40 — 17,20 — 19 — 20,40 — 22,20 horas. Proibido até 18 anos.

DECISÃO DE HOMEM (The Rabbit Trap) — Americano. Direção de Phillip Leacock. Com Ernest Borgnine, David Brian, Bethel Leslie e Kevin Corcoran. Drama. No Ideal, Politeama (até amanhã), D. Pedro (até quarta-feira), Avenida e Tijuca (até quinta-feira), Madureira e Pirajá (de quinta-feira em diante) e Império (de sexta-feira em diante). Horários variados. Livre.

CACARECO VEM AÍ — Reapresentação. Brasileiro. Direção de Carlos Manga. Com Oscarito, Odete Lara, Cyl Farney, Sonia Mamede. Comédia dramática. No Odeon, São José, Roxi, Leblon, Botafogo, Madri, Santa Alice, Fluminense, Imperator, Leopoldina, Coliseu, Vaz Lôbo, Icaraí (Niterói) e Petrópolis. Às 2 — 4 — 6 — 8 — e 10 horas. Livre.

ASSIM ESTAVA ESCRITO (The Bad and the Beautiful) — Americano. Direção de Vincente Minelli. Com Lana Turner, Kirk Douglas, Walter Pidgeon, Dick Powell. Drama. No Alvorada. Às 4,30 — 7 e 9,30 horas. Sábados, domingos e feriados, sessão também às 2 horas. Proibido até 10 anos.

Solicitamos aos srs. exibidores a gentileza de atualizarem as programações e mudanças de filmes escrevendo ou telefonando para Sylvio Reiner, Av. Rio Branco, 25, telefone 23-3239 e 23-4472, das 14 às 20 horas

A MORTE TEM SEU PREÇO (The Naked and the Dead) — Americano. Colorido. Direção de Raoul Walsh. Com Aldo Ray, Cliff Robertson Raymond Massey, Lili St. Cyr e Barbara Nichols. Drama de guerra. No Plaza, Astória, Olinda, Asteca, Flórida, Mascote, Regência, Rio Branco, Nacional e S. Pedro. Horários diversos nos vários cinemas. Proibido até 14 anos.

ÍDOLO DO PECADO (Das Madchen Rosemarie) — Alemão. Direção de Rolf Thiele. Com Nadja Tiller, Peter Van Eyck e Carl Raddatz. Drama passional. No Pathé, Riviera, Mauá, Paratodos e Grill (Niterói). Às 14 — 16 — 18 — 20 e 22 horas. Proibido até 18 anos.

SUSANA TÔDA BOA (Susanna Tutta Pana) — Italiano. Direção de Steno. Com Mairsa Allasio, Nino Manfredi, Mario Carotenuto. Comédia de situações. No Art-Palácio Copacabana, Art-Palácio Tijuca, Art-Palácio Méier, Império, Pirajá, Guanabara, Môça Bonita (Bangu) e Central (Niterói). Às 14 — 16 — 18 — 20 e 22 horas. Proibido até 14 anos.

ONDE COMEÇA O INFERNO (Rio Bravo) — Americano. Colorido. Direção de Howard Hawks. Com John Wayne, Dean Martins, Ricky Nelson, Angie Dickinson. "Western". No Rian, Carioca, Floriano, Odeon (Niterói). Às 13,20 — 16 — 18,40 — 21,20 horas. Proibido até 14 anos. Segunda semana.

OS DEZ MANDAMENTOS (The Ten Commandments) — Vistavisão Colorido. Direção de Cecil B. de Mille. Com Charlton Heston, Yul Brynner, Anne Baxter, Edward G. Robinson, Yvonne de Carlo. Drama bíblico. Em quarta semana, no Opera. Horários especiais.

UMA CRUZ À BEIRA DO ABISMO (The Nun's Story) — Americano. Colorido. Direção de Fred Zinnesmann. Com Audrey Hepburn e Peter Finch. Drama. No Vitória. Às 1 — 3,30 — 6,40 — 9,30 horas. Livre.

O PROCESSO DE NUREMBERG (Der Nurnberger Prozess) — Alemão. Direção de Felix von Podmanitzky. Documentário. Exclusivamente no Caruso. Às 14 — 15,40 — 17,20 — 19 — 20,40 e 22,20 horas. Proibido até 18 anos.

CENTRO

CINEAC TRIANON — 42-8024 — Sessões Passatempo.
CAPITÓLIO — 22-6788 — Sessões Passatempo.
ESTÁCIO DE SÁ — 32-2923 — Assassino Público N.º 1.
FLORIANO — Onde Começa o Inferno.
IDEAL — O Preço da Vitória.
IMPÉRIO — Susana Tôda Boa.
METRO PASSEIO — 22-6141 — Navio Condenado.
ODEON — Cacareco Vem aí.
PALÁCIO — Festival da Fox.
PATHÉ — Aquela Noite.
POPULAR — Assassino de Mulheres.
PRESIDENTE — A Chave Secreta.
REX — A Chave Secreta.
VITÓRIA — Uma Cruz à Beira do Abismo.
RIVOLI — As Mais Bem Despidas.
S. JOSÉ — Cacareco Vem aí.

ZONA SUL

ALASCA — A Marca da Maldade.
ALVORADA — Assim Estava Escrito.
ART-PALÁCIO — Susana Tôda Boa.
ASTÓRIA — 47-0455 — Rodan.
ASTECA — Pistoleiro Bossa Nova.
BOTAFOGO — Cacareco Vem aí.
COPACABANA — A Chave Secreta.
CARUSO COPACABANA — Pobres Milionários.
FLÓRIDA — As Gêmeas de Zillertal.
GUANABARA — Susana Tôda Boa.
IPANEMA — Onde Começa o Inferno.
LEBLON — Cacareco Vem aí.
NACIONAL — A Morte Selou Seus Lábios.
METRO COPACABANA — 37-9797 — Navio Condenado.
MIRAMAR — A Chave Secreta.
RIVIERA — Aquela Noite.
ROIAL — Pistoleiro Bossa Nova.
RIVIERA — Paris Música e Mulheres.
RICAMAR — Navio Condenado.
OPERA — Os Dez Mandamentos.
PAX — Navio Condenado.
PIRAJÁ — Susana Tôda Boa.
POLITEAMA — Decisão de Homem.
RIAN — Onde Começa o Inferno.
ROXI — Cacareco Vem aí.
S. LUÍS — Fechado para reforma.

ZONA NORTE

AMÉRICA — A Chave Secreta.
ART-PALÁCIO — Susana Tôda Boa.
AVENIDA — Decisão de Homem.
CARIOCA — Onde Começa o Inferno.
ESKYE — Festival da Fox.
MARACANÃ — Maldosamente Ingênua.
METRO TIJUCA — Navio Condenado.
OLINDA — Rodan.
SANTA ALICE — Cacareco Vem aí.
SANTO AFONSO — A Um Passo da Morte.
TIJUCA — Mau Tempo Pela Proa.

SUBÚRBIOS DA CENTRAL

ABOLIÇÃO — A Chave Secreta.
ALFA — Estigma da Crueldade.
ANCHIETA — Revólver Mercenário e Desenhos.
ART-PALÁCIO — Susana Tôda Boa.
BARONESA — Da Terra Nascem os Homens.
BANDEIRANTES — Acorrentados.
BELMAR — Nas Garras da Ambição.
BRASÍLIA — Começou Com um Beijo.
COIMBRA — Noites de Cabarés.
COLISEU — 20-9758 — Cacareco Vem aí.
CACHAMBI — A Tortura do Silêncio.
GLÓRIA — O Monstro da Bomba H.
IDEAL — Decisão de Homem.
IMPERIAL — Pintando o Sete.
IMPERATOR — Cacareco Vem aí.
IRAJÁ — Missão Audaciosa.
MADRI — Cacareco Vem aí.
MADUREIRA — A Chave Secreta.
MARROCOS — Uma Noite no Tabarim
MASCOTE —
MEIER — 29-1222 — Pistoleiro Bossa Nova.
MONTE CASTELO — Uma Divida de Amor.
ORIENTE — Fúria Negra.
PALÁCIO VITÓRIA — A Bela do Basfond.
PARATODOS —
PILAR — 29-3467.
SANTA HELENA — Lago Encantado.
REGÊNCIA — Pistoleiro Bossa Nova.
REAL — Os Macumbeiros.
SENADOR CAMARA — (Festival).
VAZ LOBO — Cacareco Vem aí.

SUBÚRBIOS DA LEOPOLDINA

BONSUCESSO — Maluco Genial
BRAZ DE PINA — A Chave Secreta.
CARMOLI — Delícia de Automobilista.
CENTRAL — Paixão Nas Selvas.
COIMBRA — Teatro do Crime.
LEOPOLDINA — Cacareco Vem aí.
MAUÁ — 30-5056 — Aquela Noite
MELO — Pistoleiro Bossa Nova.
MURIAÉ — Mar Cruel.
PALÁCIO (Higienópolis) — Navio Condenado.
PENHA — Fúria Negra.
PAZ — Escravos da Ambição.
RAMOS — Pistoleiro Bossa Nova.
SANTA CECÍLIA — Fúria Negra.
SANTA CRUZ — Terceiro Sexo.
VITÓRIA — Bandeirantes da Fronteira.

NOVA IGUAÇU

IGUAÇU — Tarzan e a Tribu Bagasu.
VERDE — Legião de Heróis.

NILÓPOLIS

NILÓPOLIS — Balada Sangrenta.
IMPERIAL — Matar Foi Minha Profissão.

BANGU

MOÇA BONITA — Susana Tôda Boa.

NITERÓI

CENTRAL — Susana Tôda Boa.
EDEN — Homem Desfigurado.
ICARAÍ — Cacareco Vem aí.
IMPERIAL — Caravana de Heróis.
ODEON — Onde Começa o Inferno.

GOVERNADOR

JARDIM — A Casa das Três Meninas.

SÃO GONÇALO

MUTUÁ — Veio do Inferno.

CAXIAS

CAXIAS — Domínio do Terror.
REX — No Limiar do Inferno.

JACAREPAGUÁ

BAROÑESA — Voando para o Além

TRÊS RIOS

GLÓRIA — O Melhor Galho.
REX — Mercado Proibido.

PETRÓPOLIS

CAPITÓLIO — Sanha Diabólica.
PETRÓPOLIS — Cacareco Vem aí.
D. PEDRO — Decisão de Homem.
ART-PALÁCIO — As Confissões de Ira Kar.

BARRA MANSA

EDEN —
SAUDADE —
AVENIDA —
PALÁCIO —

OLINDA

S. JORGE — Arara Vermelha.

AVIÃO DA N. A. B. CAIU POR EXCESSO DE CARGA

'Ballet' de Londres estréia hoje no TM

O mesmo grupo heterogêneo (dez môças e um rapaz) que em 1949 formou em Londres o "Festival Ballet", inspirado no corpo de baile de "Arts Educational School", visita atualmente o Brasil, já famoso e integrado por nada menos de 70 dos mais renomados bailarinos britânicos, devendo estrear, hoje, no Teatro Municipal.

A história do "Festival Ballet" (cujo nome foi tirado do "Royal Festival Hall", à margem meridional do Tâmisa) e a apresentação de suas figuras principais que declinaram suas impressões sôbre o Brasil, foi ontem proporcionada à imprensa carioca pelo empresário inglês Julian Braunswog, em entrevista coletiva que concedeu na Associação Brasileira de Imprensa.

AS MENINAS

Ao apresentar à imprensa carioca o primeiro solista John Gilpin e as bailarinas Toni Lander, Marilyn Burr, Anita Land e Jeannette Minty, o diretor-artístico do grupo, Anton Dolin contou tôda a história do "Festival Ballet" através de seus 11 anos de vida.

Foi Alicia Markova, encorajada por Anton Dolin, quem fundou o grupo, recrutando mais nove colegas no corpo de baile do "Arts Educational School". A primeira excursão foi pelo interior da Inglaterra e do sucesso ocasional, surgiu o "Festival Ballet" que despende, atualmente cêrca de 18 milhões de cruzeiros só em transportes, em cada excursão que realiza.

John Gilpin, de mobilidade felina, é o astro do conjunto, destacando-se pelo seu aprimoramento técnico e facuidade de execução dos mais difíceis passos.

ÊXITO FINANCEIRO

Anton Dolin, fundador e diretor-artístico, revelou que na presente excursão pela América Latina, os lucros compensarão os dois anos de trabalho que empregaram na sua organização. Disse que em Londres o "Festival" tem assistência anual de 300 mil pessoas e que se gasta muito na renovação do repertório e do vestuário. Destacou como principal número da temporada o "Études" de Harald Lander, dançado pela dinamarquesa Toni Lander, sua espôsa. "Witch boy" (o menino feiticeiro) é a seu ver o segundo na preferência do público, nêle se destacando a coreografia de Jack Carter. Trata-se de uma obra dramática, desenrolada (com partitura de Leonard Sazedo) num clima de violência e superstição. Elogiou também os "pas-de-deux", "Don Quixote" e "Esmeralda".

O "eFstival Ballet" já se exibiu no México, Peru e em São Paulo, devendo, do Rio, seguir para a Argentina. A apresentação na capital platina será no Teatro Colon, no fim d próxima semana. De Buenos Aires — última etapa da excursão — o "Festival regressará a Londres.

(Conclui na 11ª pág.)

Missa aos mortos na intentona

Foi celebrada, ontem, às oito horas, na Capela do cemitério de São João Batista, missa em intenção dos fuzileiros navais mortos durante a intentona integralista de 1938.

Logo a seguir, com a presença do almirante Rubens Serejo, comandante do Corpo de Fuzileiros Navais, representações de oficiais e praças, do chefe do Estado Maior da Armada e outros oficiais, o comandante Antônio Lopes, assistente geral dos fuzileiros navais, procedeu à leitura da Ordem do Dia alusiva ao ato.

ORDEM DO DIA

— Estamos aqui presentes — diz a Ordem do Dia — para homenagear aquêles que tombaram na madrugada de 11 de maio de 1938. A evocação das cenas em que tomaram parte nos deixa tristes e, paradoxalmente, nos induz a um sentimento de confôrto. Tristes, sim, porque nos lembram a perda de nossos companheiros vitimados nos acontecimentos e sacrificados no cumprimento do dever, na defesa das instituições; e dizemos que, paradoxalmente, elas nos induzem a um sentimento de confôrto, porque tão bem nos revelam o desprendimento e

(Conclui na 11ª pág.)

ALVORADA DE LIMPEZA

Garis empenhados na dura batalha de transformar ruas sujas em locais aprazíveis. O povo aplaudiu

Motor não suportou esfôrço de 6 horas

O sr. Ernesto Fonseca, presidente do Sindicato dos Aeronautas, disse ontem ao DIARIO CARIOCA que o avião da NAB que caiu na Base Aérea de Ramey (Pôrto Rico) sofreu a ação do excesso de pêso por mais de seis horas, obrigando os motores do C-46 a um grande esfôrço.

Assinalou que três panes devem ter ocorrido no avião, o qual não suportou o esfôrço nos motores, pois do contrário teria subido e ultrapassado o morro no qual bateu.

AS PANES

De acôrdo com as informações prestadas pelo sr. Ernesto Fonseca, o PP-NMD poderia ter sofrido, além de defeito no motor, uma pane de flap (teria descido sozinho), o que já aconteceu com um "Curtiss Comander" de outra companhia; um curto-circuito na instalação elétrica, que inundou a cabina de fumaça; e disparo de hélice. Tôdas as três panes podem acontecer com aviões C-46, e bastaria uma delas para levar o avião ao chão.

Por outro lado, se houvesse qualquer pane num dos motores, e o avião estivesse com sobrecarga, êste não conseguiria voar com um só motor e inevitàvelmente também cairia.

EXCESSO DE PÊSO

O pêso máximo operacional de um avião C-46 é de 20.410 quilos. Em média um "Curtiss-Comander" vazio pesa 13.200 quilos, sobrando apenas 7.210 quilos disponíveis para carga, passageiros e gasolina.

"Se descontar-mos de 7.210 quilos disponíveis as seguintes quantidades: gasolina para 8 horas de vôo: 3.272 quilos; dois motores como carga, 2.260 quilos; duas hélices, 4A4 quilos; 2 trens de pouso, 600 quilos; o pêso de três tripulantes e dois passageiros, 350 quilos; bagagem de cinco pessoas, 100 quilos; duas hélices 494 quilos; los. Está faltando computar o pêso do óleo utilizado e de material sobressalente — peças diversas — que o avião transportava, segundo informações da emprêsa" — declarou o entrevistado.

Aponta o comandante Ernesto Fonseca estas razões para configurar o excesso de pêso no avião, que apesar de diminuído com a utilização da gasolina durante seis horas, teria sobrecarregado em demasia os motores que não suportaram a pressão.

"Somente com o resultado do inquérito que está sendo feito pela Fôrça Aérea dos Estados Unidos, se poderá saber exatamente o que aconteceu com o comandante Mário Joppert Carneiro da Cunha, conhecedor profundo da rota Miami-Belém, e que, portanto, sabia que não deveria descer na Base Aérea de Ramey. Se desceu lá foi por que algo de incontrolável aconteceu com o seu avião" — esclareceu.

Diario Carioca

RIO DE JANEIRO, QUINTA-FEIRA, 12 DE MAIO DE 1960

BAILARINAS INGLÊSAS

A primeira bailarina Toni Lander, à esquerda e a australiana Marilyn Burr, bailarinas permanentes do "Festival Ballet", de Londres, durante a entrevista coletiva que concederam, ontem, na ABI

Escola de excedente depende só de verba

O secretário de Educação do Estado da Guanabara, sr. Celso Cunha, declarou que a Escola "Júlia Kubitschek", criada para os excedentes do curso normal, somente poderá realmente ser fundada e entrar em funcionamento depois que a Câmara Legislativa votar a verba para sua criação e manutenção.

"A verba poderá ser de Cr$ 100 mil, como também de Cr$ 500 mil, tudo dependendo, naturalmente, do tipo de escola que se pretende construir. Acho que, vivendo num regime de compressão de despesas, a verba não deverá ser muito alta" — acrescentou o prof. Celso Cunha, informando ainda que pretende indicar o prof. Anísio Junqueira de Almeida para dirigir a nova escola.

INÍCIO DAS AULAS

Anunciou o secretário de Educação que, amanhã, participará de um almôço com o governador Sette Câmara, durante o qual será abordado o problema da verba. Posteriormente, manterá entendimentos com os deputados, a fim de fixar o montande da dotação — o que não foi previsto quando da votação da lei que criou a Escola «Júlia Kubitschek».

O início das aulas das excedentes, na Escola «Paulo de Frontin», está previsto para a próxima segunda-feira, funcionando o curso sob a direção, preferencialmente, de professôres daquele estabelecimento de ensino.

Exército de garis invadiu Grajaú para embelezar rua

Sette supervisionou início da 'operação'

Sob os olhares curiosos de centenas de pessoas que assomavam às janelas dos edifícios e casas, um batalhão de garis invadiu na manhã de ontem as ruas do Grajaú, em caminhões, tratores e outras máquinas, dando início à "Operação Limpeza", determinada pelo governador Sette Câmara, o qual, juntamente com outras altas autoridades, estêve durante longo tempo supervisionando os trabalhos na Praça Edmundo Rêgo, ponto inicial da operação.

A "operação" iniciou-se às 7 horas, com grande entusiasmo, e o governador do Estado chegou ao local dos trabalhos duas horas após. Por volta do meio-dia, já era possível notar as melhorias realizadas por 250 homens e 40 máquinas, que podaram as árvores, fecharam buracos, consertaram canos furados, capinaram as ruas e retiraram o lixo acumulado nas calçadas.

INÍCIO DA OPERAÇÃO

Às 9 horas, estavam reunidos na Praça Edmundo Rêgo todos os diretores de departamentos do Estado, o engenheiro Ivo Magalhães, secretário-geral de Viação e Obras, a quem cabe a execução dos serviços, e o governador Sette Câmara, que presenciou a fase inicial dos trabalhos. A praça Edmundo Rêgo ficou literalmente cercada de automóveis oficiais.

Divididos em grupos, os homens iniciaram o trabalho de recuperação das ruas Grajaú, prof. Valadares, Mearim, Visconde de Santa Isabel, marechal Jofre, Caruaru, Itabaiana, engenheiro Richard e outras. Nessas ruas, em questão de minutos, foram podadas árvores, consertados canos, restaurada a pavimentação, e feitos outros serviços.

Enquanto os homens capinavam e as máquinas podavam as árvores, caminhões iam recolhendo os montures, que davam para encher vários carros, tal era a quantidade. Os trabalhos devem prosseguir ainda durante o dia de hoje. A seguir, será a vez da Tijuca.

"OPERAÇÃO LIMPEZA"

Falando ao DC, o secretário de Viação e Obras engenheiro Ivo Magalhães, que permaneceu no local dos trabalhos até às 12 horas, sendo acompanhado pelo diretor do Departamento de Águas, do Departamento de Esgôtos, chefe da Fiscalização da Prefeitura, Departamento de Limpeza Urbana e outras altas autoridades, declarou que a "Operação Limpeza" não é "uma medida de emergência", mas sim de caráter permanente:

"Pode parecer que isto seja uma medida de urgência, mas não é. Os trabalhos, que cobrem todos os setores, são de caráter permanente e alcançarão todos os bairros da cidade. Quando todos já estiverem limpos, serão entregues à responsabilidade dos Distritos locais, os quais, sem o acúmulo de serviço, poderão conservar a limpeza. Mas temos, também, o problema da água, que admite duas soluções: uma a curto prazo e outra mais demorada. Enquanto não fôr possível aplicar a última, que terá caráter permanente, o problema ficará dependendo também do

(Conclui na 11ª pág.)

MAIS SERVIDORES DO IAPI PARA BRASÍLIA

Cêrca de 60 funcionários do IAPI, entre chefes, diretores e servidores, seguirão, no próximo sábado, por via terrestre, para Brasília, constituindo-se na segunda leva de servidores que a autarquia previdenciária envia para a nova capital.

ARGENTINA NO "QG" CONTRA O CÂNCER

A sra. Amélia Baldrich Suataita Seeber (na foto, quando testava um microscópico eletrônico), presidente da liga feminina de luta contra o câncer, na Argentina, visitou ontem o Centro de Pesquisas "Luisa Gomes de Lemos", acompanhada das sras. Cármem Charlone de Roffo e Edite Pinheiro Guimarães, esta vice-presidente das "Pioneiras Sociais". A visitante, que se mostrou bem impressionada com tudo quanto viu, anunciou, ao fim da visita, seu propósito de instalar, na Argentina, um centro com idênticas características

Hans (alemão audaz) vai ficar no Brasil

Argumentando que o alemão Hans Gier é bem môço e que a sua entrada no Brasil constitui aventura perigosa — atravessando o Atlântico num barco à vela, em 1954 — demonstrando "um arrôjo de mocidade e não a fraude à Polícia de Fronteira", o consultor jurídico Anôr Butler Maciel encaminhou, ontem, ao ministro Armando Falcão, parecer opinando pelo arquivamento do processo de expulsão e restaurando a sua permanência definitiva no Brasil.

O alemão, de acôrdo com uma nota diplomática incluída no processo, teve a sua permanência no Brasil cassada, sendo mandado abrir processo de expulsão, ora em decisão final. Hans Gier fôra condenado na Alemanha por crime sexual (9 meses), transposição ilegal de fronteira (um mês), violação de penhor, apropriação indébita (quatro meses) e abuso de confiança (seis meses).

REGENERAÇÃO

Entrando no Brasil após penosa travessia do Atlântico em frágil embarcação veleira, empregou-se logo após (1954) como contramestre de uma fábrica de roupas em São Paulo. Contava, então, 32 anos. Conseguiu permanência condicional no país e durante êsses seis anos, não se revelou nocivo à ordem pública, sendo estimado por seus companheiros e chefes no trabalho.

Diz o consultor em seu parecer:

"A condenação em outro país e a entrada no Brasil com infração de preceitos legais, por si só não devem determinar a expulsão, mas servir à caracterização da nocividade do estrangeiro à ordem pública. Ora, os crimes de que o expulsando é acusado, são leves, não ensejando sequer a pena de um ano; (na Alemanha o condenado poderia reduzir a pena a 20 dias, pagando multa e cumprindo dez dias de prisão); de outro lado, sua entrada no país foi uma aventura, a travessia do Atlântico em barco a vela, mostrando um arrôjo de mocidade, e não a fraude à Polícia de Fronteira".

Dessa forma, mediante o parecer, Hans Gier ficará em caráter definitivo no Brasil. O consultor recomendou, porém, que sejam satisfeitas as exigências de fôlhas 16 do processo, em que se manda informar de tudo, à Embaixada alemã no Rio de Janeiro.

Vedetas escaparam ao exame médico oficial

Vedetas do teatro musicado, dançarinas de "dancings", cantoras de buates e quaisquer outros empregados em casas de diversão, não mais irão a exame médico periódico na Divisão de Higiene e Segurança do Trabalho, uma vez que nova redação foi dada à portaria ministerial n.º 174, de 1958, desobrigando êsses profissionais do exame médico oficial e concedendo-lhes o privilégio de apresentarem cadastro de inspeções procedidas por seus médicos particulares, federações, sindicatos ou associações das classes profissionais.

Tal informação foi prestada ontem à reportagem pelo sr. Évio Santos de Bustamante, diretor da DHST, que conjuntamente com a Comissão Permanente de Direito Social, em reunião realizada no Ministério do Trabalho, elaborou nova portaria cuja redação atende os reclamos das classes interessadas e determinações do texto consolidado.

HISTÓRIA DA PORTARIA

Em 1958, quando foi assinada a portaria do ministro do Trabalho, obrigando os empregados de casas de diversão a inspeções periódicas, levantou-se no seio das classes interessadas viva celeuma que culminou com a revogação imediata daquele ato.

Após análise meticulosa do assunto, foi então proposta nova redação à portaria 174, que será, dentro de poucos dias, submetida à apreciação do ministro Batista Ramos. A nova portaria encerra questão pendente há mais de dez anos, considerando que o exame médico a que mesma se refere é exigência constante do artigo 380 da Consolidação das Leis do Trabalho.

Feijão da Cofap anda sôbre rodas

Inicialmente treze, e pròximamente 33 barracas da COFAP, venderão gêneros de primeira necessidade ao público, por preços inferiores ao do comércio local. Em cooperação com essas barracas, funcionarão, também, caminhões-volantes, com os mesmos gêneros e preços, que são os seguintes: feijão prêto, quilo — 32,00; arroz (Maranhão), quilo — 22,00; charque, quilo — 100,00; farinha de mandióca, quilo — 11,00; manteiga norte-americana, lata — 45,00; pacotes de manteiga nacional, quilo — 180,00; óleo de amendoim «A», lata — 145,00; óleo de amendoim Ouro Branco, lata — 145,00; sal, pacote de 1 quilo — 9,50; sal, pacote de 2 quilos — 18,00; pacotes de açúcar de 5 quilos, cada — 85,00; idem de 1 quilo, cada — 17,00; latas de palmito de 1 quilo — 60,00; latas de aveia de 1 quilo — 70,00; extrato de tomate, 250 gramas — 13,80; idem, de 500 gramas — 33,00; azeitonas, lata — 70,00; caixetas de goiabada, quilo — 32,00; leite em pó — 74,00; leite condensado, lata — 26,00; lingüiça mista, quilo — 90,00; bacalhau, quilo — 90,00; fubá, quilo — 19,00; mortadela, quilo — 100,00; azeite de oliveira, lata — 175,00; Banha, quilo — 120,00;

Vassoura vai alterar o aspecto de Niterói

NITERÓI, 11 — (Da sucursal do DC) — Cento e trinta trabalhadores do DER do Estado, 60 detentos de bom comportamento e 25 viaturas, sob o comando de três engenheiros, serão lançados amanhã (quinta-feira) em 26 ruas, avenidas e travessas de Niterói, para desfechar a "Operação Vassoura", através da qual o govêrno fluminense — no prazo de 20 dias — pretende proceder à limpeza de 244 ruas da capital, para transformar a sua atual (e má) fisionomia.

A "Operação Vassoura" — que constitui etapa preliminar para a execução da "Operação Tapa Buracos" — inclui-se dentro do "Plano de Ajuda a Niterói", que o govêrno do Estado elaborou e vai executar, com a cooperação da Prefeitura. A "Operação Tapa Buracos" compreenderá o asfaltamento e o reparo da pavimentação das principais ruas da cidade, que apresenta pequenas crateras até na Avenida Amaral Peixoto, sua sala de visitas.

GREVE ADIOU

O início da 'Operação Vassoura» estava previsto para a última semana, mas teve de ser adiado em virtude da greve dos motoristas de ônibus e lotações, que mantiveram o movimento durante seis dias, obrigando as autoridades a desviar tôdas as viaturas disponíveis para o serviço de transporte de passageiros. As 25 viaturas destinadas à «Operação» tiveram de atender ao povo, ...bora o problema da sujeira de Niterói seja mais grave do que qualquer greve ou calamidade pública.

Durante êsse período de expectativa, realizaram-se entendimentos entre o govêrno estadual e à Prefeitura, que, afinal, resolveu participar da «Operação».

TESTE APROVOU

O teste inicial da «Operação Vassoura» foi realizado ontem, quando dezenas de operários da Secretaria de Transportes e C... ...caçoes se entregaram a trabalhos de reparação das pistas da Praia de Icaraí.

Ao visitar as obras, na tarde de hoje, o sr. Paiva Muniz, titular da Secretaria, comprovou a eficiência dos trabalhos e elogiou o esfôrço dos que nela se empenham.

Motorista da Saúde deve "ver"

O secretário de Saúde e Assistência da Guanabara, sr. Gennyson Amado, enviou ofício ao Superintendente de Transportes solicitando-lhe providências no sentido de que todos os motoristas que servem em sua repartição sejam submetidos a exame de vista. A providência visa a permitir maior segurança para os profissionais, tripulações e pacientes que tiverem de ser transportados em ambulâncias.

O sr. Gennyson Amado, por outro lado, ao fim de sua primeira semana de trabalho, conseguiu obter sete novas ambulâncias. Quatro serão entregues ao Hospital do Pronto Socorro. Necessita agora o secretário de Saúde de motoristas — profissionais que a Superintendência de Transportes alega não possuir em seu quadro.

COMERCIÁRIOS ELABORAM REIVINDICAÇÕES

Os dirigentes dos sindicatos e federações filiados à Confederação Nacional dos Trabalhadores no Comércio reunir-se-ão hoje, às 19 horas, na sede da CNTC, para elaborar os planos de reivindicações que serão apresentados ao Congresso Sindical Nacional, que será realizado no próximo mês de julho.

Durante a reunião será debatido também o problema dos arrumadores do pôrto de Santos, que estão sendo impedidos de trabalhar pelas emprêsas, que se recusam a reconhecer a regulamentação profissional da classe.

BARÇANTE ASSUME SEGUNDA-FEIRA

Deverá assumir a Secretaria Geral de Administração do Estado da Guanabara, na próxima segunda-feira, às 16 horas, o sr. Antônio Barçante dos Santos.

"REVOLUÇÃO": HOJE

Augusto Boal, autor de "Revolução na América do Sul", depois de vê-la liberada pela censura disse ao DC: Minha peça não é explosiva, é uma sátira

'Revolução' se impôs e agora vai à Arena

Depois de dois meses de batalha contra o Serviço de Censura, que a princípio pretendeu interditá-la por completo, vai hoje à cena, finalmente, no Teatro de Arena, a peça "Revolução na América do Sul", do autor paulista Augusto Boal.

A "Revolução", que agora foi liberada para tôdas as idades com alguns ligeiros cortes, pelo próprio sr. José Chediak, diretor do Serviço de Censura, deverá ter longa carreira no Rio, segundo seu autor, pois as pequenas falhas existentes foram sanadas com a exibição experimental levada a efeito há quatro dias, no Teatro Municipal de Niterói.

SATIRA

— «Com esta minha segunda peça — disse ontem ao DC o autor Augusto Boal — pretendi retratar a sociedade brasileira em seus vários aspectos, mas sempre no sentido da sátira, segundo a ótica do operário, no caso representado pelo personagem José da Silva, que outro não é senão o próprio povo — esclareceu.

«A maioria dos diálogos, entretanto, — prosseguiu o entrevistado — embora tenha um cunho de farsa, foi tirada textualmente de notícias de jornais e dos próprios anais da Câmara».

OBJETIVO

«Pretendi fazer com esta peça — continuou Augusto Boal — uma crítica às «revoluções» comuns em alguns países da América do Sul, dirigidas por um grupo de descontentes, que, sem conhecer exatamente de onde parte o clima de opressão que os domina, pretendem modificar os sistemas vigentes, geralmente mudando os homens da cúpula, sem um conhecimento nítido dos problemas da estrutura do govêrno. Tudo isto, entretanto, com muito bom humor, com cenas expressionistas, outras esquemáticas e até mesmo detalhes circenses, além de acompanhamento musical criado especialmente para a peça».

DURAÇÃO

Augusto Boal não sabe ainda por quanto tempo permanecerá a peça em cartaz no Teatro de Arena, acreditando, entretanto, que tenha longo curso, pelo que pôde observar pela reação da platéia na encenação experimental em Niterói. «Sempre que possível, antes de trazermos uma peça aos grandes centros, nós a montamos em cidades menores para um teste final dos atores e observação do comportamento do público, como aconteceu agora em Niterói, que passou assim à categoria de «campo de provas» — disse o autor de «Revolução na América do Sul».

A montagem da peça que hoje se inicia foi a mais cara até agora do Teatro de Arena. Custou cêrca de Cr$ 400 mil, só de vestuário, e é trabalhada por 18 atores que se desdobram em 47 papéis.

SORTEIO DE "OBRIGAÇÕES" NA TELEVISÃO

Será efetuado na próxima segunda-feira, dia 16, às 22.15, no auditório da TV-Rio, o 7.º sorteio das apólices "Obrigações da Cidade do Rio de Janeiro". O primeiro prêmio será no valor de Cr$ 114.041,50, e os outros cinco restantes de Cr$ .. 22.808,30.